No. 7190, Shanghai Sunday July 20, 1924 THE EASTERN TIMES Published every morning, including Sundays

時報

中華民國十三年
七月二十日 星期日
舊曆甲子年六月十九日
今天五張售大洋三分
第七千一百九十號

中華郵政特准掛號立券按照總包特別優益寄送之報紙

本館開設上海福州路山東路轉角 電報掛號二五一四 電話營業部中央一二〇一 編輯部中央一二〇四

外埠寄報連郵費 ○中國境內每日寄全年十二元半年六元 ○日本境內逐日寄全年十二元半年六元 ○歐美各國全年二十四元半年十二元（報費先惠郵票九五）

廣告刊例 特等 登於報額之內外每天每行四角五分 頭等 登於封面及評論之間每行二元起碼每行一元四角 二等長行 登於後幅普通地位每行三角 登於後幅普通地位每日每行七角起碼 三等短行 位以五十字起碼每日每字一分

本報今日第五張圖畫週刊目錄

倫敦人民之生活 留日女生之一班 北京法大之赴日考察團 香港足球隊之冠軍 南京體專之舉行 兩江女師之文科 日本貴族院之開幕 泉州之匪氛 贛西土匪之伏法 英法夜社之新劇團 張烈婦 家庭 好兄弟 象 美國影戲女明星與喇嘛 日本影戲界之女明星 新

印刷家鑒

本局有花旗機兩架既可印書又可印報並引擎一部均係上等貨價廉出售如合意者請至威海衛路同孚路口有正印刷所接洽可也 有正書局啟

膠濟鐵路管理局招商出售廢料廣告

本局現存廢料十七種奉交通部核准招商出售如有願意購買者可赴材料處取閱章程再分別赴青島材料所及四方材料所看貨即以普通信函書明承購此項廢料之單價總價並附投標押款一百元於七月三十一日上午十二時寄到青島本局即於是日下午三時在本局當衆開標特此廣告 中華民國十三年 月 日 三2095

國聞週報出版預告

啓者國聞通信社成立已有三年分設上海北京漢口並於通都大邑聘任通信員每日發行新聞稿件為全國各報所採用信譽素著茲由本社全體社員同力合作發刊國聞週報一種定期八月三日出版內容分社評論著紀事特別通信插畫小說劇談自由論壇諸件等項包羅萬象趣味豐富期於啟迪羣智效力社會每週按期出版印刷力求精美發刊之始送登廣告兩期並送閱兩期需要者請就近向上海望平街二另二號北京前門外石猴街三號漢口洪春里二十二號國聞通信社接洽各埠商學界如願担任代派者折扣特別從優請逕函上海國聞通信社總社商訂 國聞通信社同人公啟

上海中央儲蓄會有十大特別利益佈露

處此商業競爭時代百物昂貴若不急先籌備將來勢必束手無策儲蓄之法莫如儲蓄然儲蓄與關甚多所[illegible]

訂章程嚴密背翔限期太長致使儲戶半途中止損失血本偶或忘繳儲款即失得獎之利權本會有鑒於斯特將種種障礙概行屏除俾一般儲戶得受儲蓄十大特別之利益 一本會係滬上中西鉅商合組發行甲組甲種有獎儲蓄證券京滬西班牙總領事署註冊保護通銷 二資本雄厚儲戶堅固之保障 [illegible]

八月十五號 當衆舉行 如各界投儲入會以及索閱章程等請向就近各埠分會接洽或向總會直接掛號任歡迎

上海廣東路三十四號中央儲蓄會啓 甲1497

金字陀羅尼經被 超亡拔苦送喪禮品

此被前清時非御賜不可用今民國時代人人可用此照密宗原本製成與平常隨意製定者不同上等緞被實洋十二元二等者實洋六元 極樂社製

寄售處 上海 北京 天津 有正書局 南京 金陵刻經處

學藝雜誌 第六卷 第一號

中華學藝社編

Hegel's Ethical Teaching……張頤
政黨政治論……龍守賢
兩性決定論之批判……羅宗洛
孔孟的根本思想……范壽康
景線之相對性的分散……張水淇
工場經濟之科學的運用法……李敦化
液體中分子間之吸力……曹元宇
錫鑛之最新式製鍊及精鍊法……羅為垣

▲定價 每冊二角 全年十冊一元七角

商務印書館印 發售

數學 自修及參考適用書

算術
加減乘除 一冊三角
布利氏 新式算術教科書 第一冊一元六角 第二冊一元四角

代數學
何會三氏 代數學 上冊一元四角 下冊一元二角
霍理斯密 初等代數學 一冊一元二角
又 小代數學 一冊一元四角
又 大代數學 一冊二元五角
大代數學講義 一冊三元

幾何學
近世平面幾何學 一冊六角
弗歐凡列 幾何學 一冊三角五分
溫德華士 幾何學 一冊一元六角
又 解析幾何學 一冊一元五角
解析幾何學講義 一冊四角

三角法
溫德華士 三角法 一冊一元二角
平面三角法講義 一冊一元四角

題解
民國新教科書 算術問題詳解 一冊二元
又 代數學問題詳解 一冊一元三角
又 幾何學問題詳解 一冊一元五角
又 三角法問題詳解 一冊一元五角
共和國教科書 平三角大要問題詳解 一冊三角五分
暗射 中學算術題解 二冊各六角
又 代數學題解 二冊各六角
又 平面幾何題解 一冊六角
又 立體幾何題解 一冊二角五分
霍理斯密 小代數學解式 一冊二角五分
溫德華士 平面幾何學解法 一冊八角
又 立體幾何學解法 一冊六角
幾何學難題詳解 二冊各八角
三角法難題詳解 一冊八角
大代數學難題詳解 一冊五角

遊戲算學
兒童算術遊戲 一冊二角五分
幻方 一冊二角五分
遊戲算學大全 （在印）

算理
羅素算理哲學 一冊九角
幾何原理 一冊四角半

算學叢書（印刷中）
最小二乘式 級數詳論
行列式詳論 初等方程式論

商務印書館出版

商務印書館出版 教師參考書

請乘暑假閱讀

教育學
明日之學校……一元半
公民教育……一元半
宏勒氏人生教育……八角
社會與教育……八角半
現代教育思潮……三角半
教育思潮大觀……七角
赫爾巴特教育學說概論……四角
斯賓塞教育論……四角半
杜威教育哲學……四角
教育哲學大綱……三角
教育上興味與努力……二角

教學法
北京師大叢書 設計教學法輯要……七角
又 道爾頓制教育……七角
設計教育大全……六角
道爾頓研究室制……三角半
道爾頓式教育的研究……二角
小學校道爾頓制實施法……六角
新學制小學 實施教學法……六角
新學制小學 複式教學法……三角

教育史
近世教育史……一元三角
西洋教育史大綱……二冊一元八角
英文中國最近教育狀況……一元八角
英文中國全國小學校概況……一元半
江蘇教育行政概況……三角

課程論
小學課程概論……八角半
公民學課程大綱……五角半
新學制初小 社會化的學程 第一冊四角 第二三冊各二角半

教育心理學
教育心理學……七角
教育心理的實驗……六角半
應用心理學……一元半
青春期心理學……七角
本能與教學……二角半

兒童學
兒童學……一元
兒童學概論……四角半
兒童心理學……四角

職業教育
職業教育研究……四角
職業指導……二角半
中國農業教育問題……二角
美國之農業教育……一元二角

測驗及其他
比納西蒙智力測驗……二冊一元五角
職業智能測驗法……三角
測驗統計法概要……二角半
學校衛生之研究……五角
師範生的良友……二角

◀列備不完請多有函索▶

滬江大學招收男女生

（學額）附設初中各級高中文理商各科均有餘額自大學預科一年級起兼收女生（資格）高級中學畢業生及格者錄取大預一年級限高中畢業生（科目）大預一年僅試國文英文及心理測驗其他各級另備科目通告書（報名）自即日起至八月念五號止新生須將投考錄取通告書可到上海楊樹浦本校索取函索須附郵票三分（考期）陽歷九月二三兩日投考錄及科目通告書 乙3603

遠東商業專門學校啓事

近來青年有志求學者每因經濟不能如其所願本校為造就人材起見特設免除學費生十五名凡家境清寒品行端正有志向學者均得享此權利惟須先由本地教育會出函證明投考各級新生均可投考試期八月一日本校校長或本埠商界給各級新生 系銀行理財系本科及中等部 校址上海成都路西 校長張維鏞 本校現招 公司管理 甲3705

海瀾英文專門學校招生

本校分正預兩科各三年畢業預科重應用期能勝任職務海關等職員正科則兼致力文學研究以期大成 學額預科各級及正科一年級各四十名男女兼收 報名七月四日起每日上午九時至十二時來校報名隨繳費金三元取作學費不取發還 考期七月念一日八月二十一日開學九月十日 校址上海西門蓬萊路 校長丁海瀾啟 甲2967

南洋高級商業學校招各級男女生

初級中學 高級商科 銀行專科 本校開辦多年管事求是本期擴充校舍另設女子宿舍增添各級新生二百人今改定於七月二十號上午九時舉行入學試驗科目為國文英文算學三科詳章備索校址英租界卡德路尾山海關路口二號大洋房校長鄭富灼吳醒濂同啟

上海女子體育師範招生

本校在各大省埠均設有招生代理處欲知詳細章程請附郵一分向本校索閱「校址」上海北四川路橫濱橋福德里內 （校長）汪精衛 吳稚暉 馬君武 熊希齡 （主事）鄭碩良 吳粹伍 民偉 胡宜明夫人 戈公振 周鍾三 李玉璇 梁樹棠 馮少山 熊楚俊 康炳昌 吳詠蘭 姚蘇伯 呂冕伯 鄭灼辰 陳伯偉 施德之 連炎川 同啟 2226

浙江公立醫藥專門學校招生

（學額）醫科八十名藥科四十名（資格）中學校畢業者（年齡）十七歲以上二十五歲以下（試驗科目）國文英文（或德文）物理化學數學（代數幾何）體格檢查（學業年限）醫科四年藥科三年（報名）即日起報名時須呈驗畢業證書並繳照片二張試驗費二元取否概不發還（試驗日期）七月二十一日在杭州慶春門內下刀茅巷底本校 甲2450

上海大學招考男女新生

本校本學期大學部文藝院之中國文學系英國文學系社會科學院之社會學系政治學系經濟學系商業學系教育學系初級中學各招收新生一班專門部之美術科招收新生一班中學部之高級中學及初級中學各招插班生 考期第二次為九月念四念五兩日第三次為九月念四念五兩日附郵票四分索本校一覽者附郵票十五分容函覆班生或轉學證書 報名自六月十六日起隨帶試驗費二元最近四寸照片及文憑 地點在愛文義路西摩路本校 乙2475

育材中小學招生

本校招收中學三年級二十名小學一二年級四十名其他各級亦尚有餘額可補茲定於夏歷六月初一日起隨時報名當繳投考費一元考期第一次夏歷六月十九日第二次七月初十日第三次七月十八九日考試時筆墨自備上午八時起考國文下午一時起考英文算術過時不得補考校中備午膳惟本校管理素主嚴格投考者須先考慮與本人是否相宜再行報名詳章函索即寄開學定於夏歷七月廿一日 校址上海中華路大東門 校長于右任 甲2704

香山法文函授學校隨時招收新生

（甲）校董 李石曾 宋春舫 M. D. Hormon 鐸爾孟（乙）校長 北京中法大學教授 中法大學教授 李石曾 宋春舫 教少侯（丙）編輯講義者 北京清華學校教授蔡元培 北京法文報總編輯那世寶（M. Nashbaur）均一時知名之士對於法國文學及其教授法研究有素者（丁）入學隨時可以報名入學（戊）章程函索即寄（己）校址北京香山中法大學內（注意）來信無論封口開口均須貼三分郵票欠資不領

江蘇省代用商業學校招生廣告

本校原名上海文科專門學校於本年一月改組大學專以提高文化教授專門學術養成社會適用人才為宗旨茲添招下列新生㊀文科國文學系商科銀行學系一年級新生五十名（資格）舊制高等小學畢業或乙種商業畢業者（考期）七月二十八二十九兩日（報名）自七月十四日起至二十七日止（校址）揚州東關羊巷函索簡章附寄郵票一分 科英文專修科一年級新生二年級編級生㊁銀行速成科一年級新生二年級編級生㊂國學專修科新生㊃選科新生㊄各科男女兼收但具有相當資格程度者均可報名投考㊀考期陽歷七月二十八二十九三十日報名處㊀江灣本校㊁霞飛路（即寶昌路）寶康里陸軍四號國會㊂北四川路橫浜橋西崇德里七衛一百念號如索詳章附郵六分㊀校址江灣車站西北首 甲2706

文治大學招生

本校新龍華新校舍刻已竣工下學期即可遷入該處空氣新鮮交通便利並有餘地五十餘畝闢為極大運動場俾學者身心兩得其益至上海製造局路之預科一二年自下學期始更名為惠靈英文專修學校上海校舍除預科外並附設正科一年以便走讀各生暨寄宿生之自願入上海校舍者現龍華新校舍可供寄宿生八百名走讀生二百名陽歷九月五號開學自即日起開始招收新生入預科者免除入學考試入正科者按照程度插班考試日期入學手續詳見章程函索照寄○附白○本校辦公室係在製造局路上海校凡報名索章繳費考試以及函詢等請逕向該處接洽可也 乙1851

上海惠靈英文專修學校新舍落成招生廣告

本校新校址建築洋房於閘北天通菴路業已落成除原有走讀生外擴充宿舍（學額）一年級生六十名二年級生六十名（報名）七月十日至七月底向蘇州三元坊第一師範附屬小學及第一師範學校報名費五元錄取後作為保證金不取退還簡章函索須附郵票一分（考期）第一期八月十五日至二十日 第二期九月一日至五日均隨到隨考 地點在本校 校長顧果為 甲2027

中西醫藥函授學校新校落成大擴充完全免費招生

本校新校址建築洋房於閘北天通菴路業已落成除原有走讀生外擴充宿舍因遠處紛紛來函邀求展期招生本校以特別通融辦法擴充學額全年完全免費生三百名學費完全不取畢業後可求諮實習備有志醫學者成績優秀者編入正科以便有志者可學業完成簡章附郵一分通信處仍為上海西門方浜橋中西醫院

蘇州中國體育學校招生

（報名）在本校及閶門外義慈巷廿四號簡章函索即寄（學膳費）全年八十元雜費在外（校址）閶門外義慈巷（考期）陽歷八月十五日九月二日（開學）陽歷九月六日 甲2463

蘇州萃英中學校招生

南通紡織專門學校招生廣告

㊀學額四十名㊁資格舊制中學畢業身體強健者為合格㊂納費全年學費五十元膳費自理分上下兩期繳納㊃試驗科目國文英文代數幾何化學物理㊄考期及地點陽歷七月念九三十日即夏歷六月念八念九日在南通本校及上海東熙華德路新大陸學社㊅報名手續須先向本校索閱本校內分場考試表郵掛號逕寄本校審查即可來考如手續不完備者不得與考無論取錄與否考費概不退還來考時並須攜帶中學畢業證書呈驗 本校備有報考生成績證明書及履歷格式一紙報考生須寄郵票三分函索取然後依式填註附粘最近四寸照片一張並考費一元 甲2469

利用暑假研究英文

本館出版之英文用書種類繁多茲擇要列左供諸君暑假自修之用（詳目請見圖書彙報）

▲高級讀本
英文泰西文學 二元半
希臘羅馬文選 二元半
聖經及中古文選 二元半
文藝復興時代文選 二元半
近代文選 二元半
莎氏樂府原本
李爾王 一元四角
麥克白 一元二角
威尼斯商人 一元
罕姆萊脫 一元四角
莎氏樂府本事 一元
歐文見聞雜記 五角
魯濱孫飄流記 二元
威克斐牧師傳 一元
阿狄生文報選集 一元
金銀島 一元

▲初級讀本
雙城記 一元八角
伊爾克斯仇復記 五角五分
魯濱孫飄流記 一元二角五分
天方夜談 七角半
海外軒渠錄 一元二角
金河王 三角半
精選英文短篇小說 一元六角
高等英文讀選 五角
莎氏樂府紀事 三角
蘭姆莎氏樂府本事 二角半
歐美名家故事選 一角半
泰西五十名人傳 四角
泰西五十軼事 五角
泰西三十軼事 六角
英文短篇故事 六角 七角

▲文法及作文
英文會通 九角
英文典大全 一元八角
英文法要略 六角
英文讀法文範初集 九角
漢譯實用英文法 四角
中學實用英語作文 二角
初級英文法 六角
英語動詞時態用法 二角五分

▲尺牘
英文尺牘教科書 六角
增註英語尺牘選 七角
英文書札指南 七角
漢文英文商業尺牘 二元

▲會話
英語會話讀本 六角
英語會話法程 三角
漢譯英文會話 一角五分

▲繙譯
高等英語會話教科書 二冊各六角
英語會話合璧 七角
漢文詳解商業英語會話 五角
英漢繙譯捷訣 二冊各一元二角
英文對照中國文體舉例 二冊 一元六角

▲參考書
英漢雙解韋氏大學字典 二十四元
英華合解辭彙 二元五角
袖珍英漢辭林 一元五角
簡明中英漢字典 一元五角
英漢雙解英文成語辭典 六角
漢英辭典 二元
英漢雙解詳註習語辭典 一元二角
英語備考 八角
英漢字辨異 二元

商務印書館出版

大英牌香烟

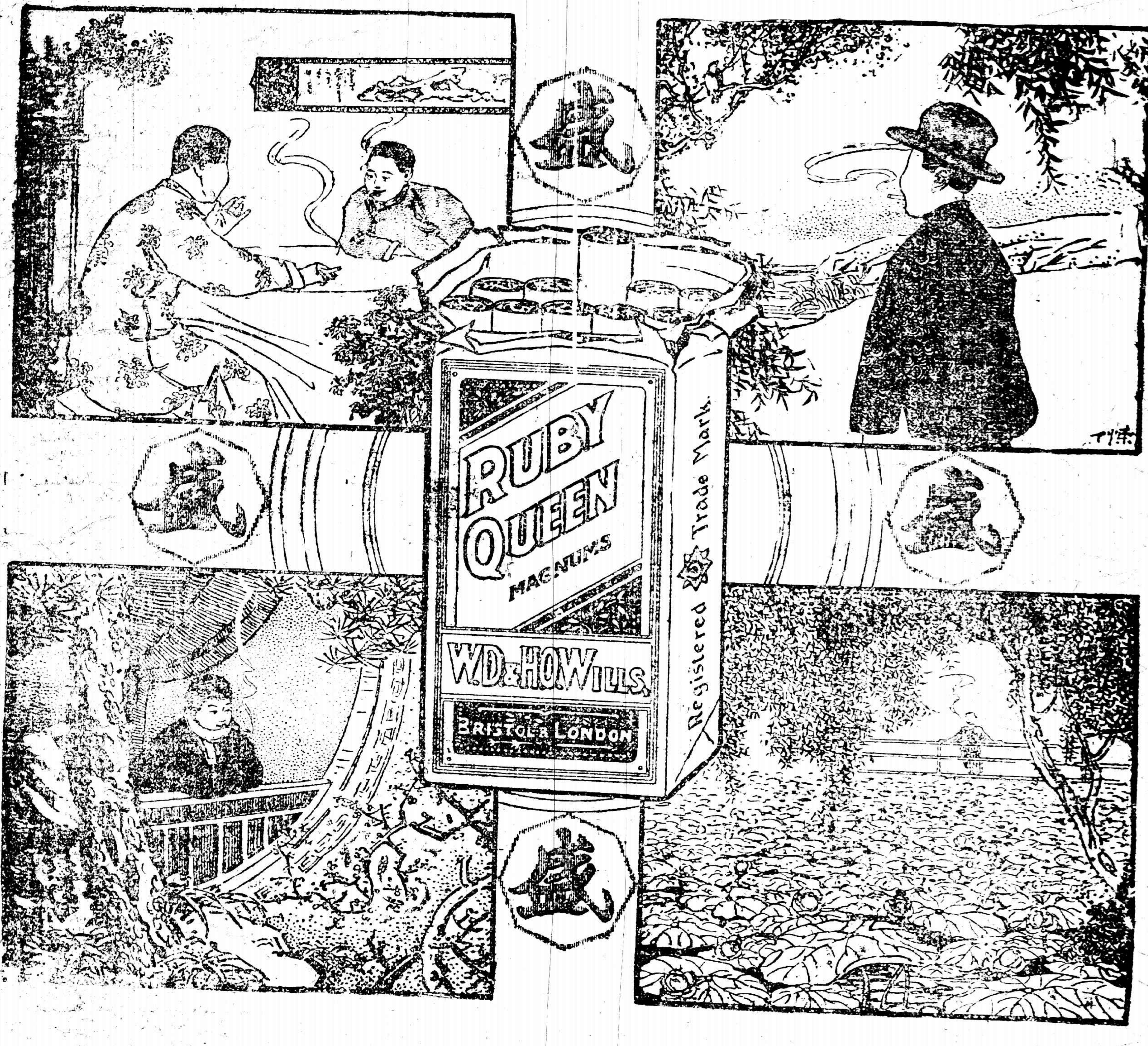

四時咸宜

永泰和烟草股份有限公司總理

學一專門的藝術 為人生立身之本
函授肥皂洋燭速成
肥皂洋燭爲日用必需之品各埠雖間有設廠製造者然博不能普及仍由外洋輸入每年漏巵不知凡幾金錢外溢實堪浩歎熱心者雖欲提倡苦不得門徑無從着手本行有鑒於斯特設立函授肥皂洋燭速成科以冀普及欲自謀生計及關心實業諸君盍興乎來備有章程函索附郵一分即行寄奉
上海首長濱路電車站東 肇豐行啟 (2500)

道爾頓制研究集 舒新城著 一冊八角
此書就本館各研究員關於道爾頓制實驗研究，與前著「道爾頓制概觀」泛論原理綱要者不同，比較參看，於本制實行上極有裨益。
小學公民教學法 唐淇聲著 定價八角
公民科在新小學課程中極爲重要，本書分十一章，爲第一科性質及其教學方法作一詳細之研究，對於擔任本科之教師貢獻不少。(1179)
中華書局

新出 董香光山水小中堂
▲每幅定價大洋一元四角 裱者外加工洋八角
虛齋藏董文敏山水十幅除照出七幅外並又續出一幅係擬黃子久筆意自題謂與元人氣韻相似倪元鎮寬其一班王叔明遠矣云云可見其爲得意之作用五彩珂羅版精印與原本不爽毫厘
◀前出七幅名目如下▶
霽雨殘虹圖 水村圖 倣趙大年圖 倣黃鶴山樵圖 岩居高士圖 風林霜葉圖 林陵詩意圖
發行 有正書局

上海銀行公會會員 浙江實業銀行儲蓄處廣告
本處開辦已久收受存款區分多種承各界信任存款日增即外埠存款尤以零存整付特種定期爲多足見此種存款對於外埠人尤稱便利 零存整付存款每月存洋一元 每年存一次 期滿十五年可得洋五百零四元六角 比較有獎儲蓄不啻每五年得一頭獎 特種定期存款一次存洋二百元 零零六角四分十五年到期可得洋一千元 其他如各存定期整存零付等各有特具利益分別訂有細則承索即奉 又新式西書式儲蓄盒 式樣俗巧携帶輕便以廉價出讓每只僅收大洋三元 惠顧竭誠歡迎
總行上海漢口路十四號 電話經理室中央七一三〇 營業室中央七一二二至七一二四號 漢行漢口太平街 杭行杭州清河坊

上海日夜銀行廣告
遠稽東西名國莫不有日夜銀行之制所以惠商便民法之善也上海一隅爲商賈所輻輳市面殷闐卜晝卜夜每當黃昏月上燈火萬家迨至更漏將沉道上行人車水馬龍猶復往來如織既有此興隆之夜市必須有夜間之金融機關而調劑於其間惟各銀行營業時間多以下午三四時爲率日晡以後付款者無從付支款者無從支金融立呈壅塞之象商民飄生不便之感此亦市政一大缺點也今上海日夜銀行乃乘時勢之需要而設立二載以來信用昭著其所以調劑金融惠商便民補市政之缺者良非淺鮮
行址愛多亞路大世界西隔壁 電話六〇六六〇七

世界紅卍字會永遠賑濟基本券第七期正券五大獎提報
(一等籤)第一三七一六號天津督銷處承銷(二等籤)第三七五二四號本埠大發祥承銷(三等籤)第二七二四五號漢口中華承銷(四等籤)第二一四一三號杭州億中承銷
(四等籤)第四六四六三號天津督銷處承銷(五等籤)第一六五六五號北京天增號承銷(五等籤)第四七七〇七號天津督銷處承銷 上列號碼恐有錯誤仍以本會號單爲憑

廣益蒙墾乙券第一期大獎號碼露佈
一等獎六千八百五十六號上海有利源經募 二等獎二萬一千五百五十四號漢口大達經募 三等獎二萬七千八百七十號上海葉宏茂經募 四等獎二千九百零二號上海大發祥經募 五等獎三萬三千一百零一號南昌福順經募
以上號碼恐有錯誤應以本局號單爲憑 (2400)

上海老北門 大發祥又中第七期卍字正券二獎誌喜
第七期卍字正券(六月十八日開籤)二獎第二萬七千五百念四號 由敝店門莊分條售出得獎主台銜再行奉告 現售各種借券特別便宜 惠顧諸君請早購外埠郵寄立奉勿誤此佈

蘇州銀行有獎儲蓄券准於夏曆七月初四日上海開籤

俄僑第七期 副券六月念二日 正券七月十三日 開獎
副券頭獎兩萬元 正券頭獎三萬元

慈善救濟會籌募游民工廠乙種基金還本債券
一等獎三萬元
頭獎有末二字 二獎有末一字 三獎有末二字 四獎有末一字 五獎有末二字
後天開籤

福字 甲券七月初三日開籤 乙券六月念八日開籤
總額極少 得獎極易

信用最著 最容易得獎 的廣濟
籌賑山東平民工廠基金 甲券 後天上海開籤
頭獎三萬
頭末一獎有字 二末一獎有字 三末一獎有字

最優新章 共益獎零股券 簡稱甲券
一等籤三萬元
六月廿四上海開籤

盛夏酷暑疫癘潛伏飲食起居偶一不愼即罹時症故家居旅行均宜多携痧藥水以防不測
(照本發售)
急救時疫水(即十滴水)每洋四十瓶
急救時疫復活水(無論何種疫症但有一息之氣服之皆可復活)每瓶一角
上海三馬路中法大藥房總發行

社說

一週國內大事紀要 (公振)

時局沉悶。與天氣鬱熱同。其與人以不快也。亦無異。顏閣自提出衆院後。議員又迭演武劇。曹錕以小孫派等堅持撤消代閣之說。未免過人太甚。故囑直系要人各疏通。其平。受豢養之議員。以分其勢。於是反顏之聲浪。已不如前此之高。于派斌之入京。亦與此有關係也。德發債票案。已公布之文件。凡㈠民國十年五月念日顏惠慶與卜爾熙所簽中德協定七條。來往照會。公函四件。㈡本年六月三日財交二部。解決中德戰事賠償及債務之關係提案。㈢六月七日顧維鈞與德博使照會。內放還德債財產及收回鐵路債票六條。㈣六月六日顧維鈞照會德博使內德華銀行復業條。㈤財交二部呈文及指令。此外有牽涉法國者。則秘而不宣。謂因我國未加入賠償會。法國又在抗議中。其內容如何。則不得而知之矣。現王克敏與曹錕商定。此款將勻四個月用。惟至今尚未匯到。而六月份除又無幾。故向中交金融四行先借三百萬。勉將六月度過。惟近畿及湘贛閩粵露雨災。川南至人相食。荒象已成。正不知何以善其後也。

俄國派加拉罕爲駐華大使。我國表示容納。新關局部通商條款。亦允用中央名義簽字。十四日外交財教四部會討論吳佩孚以俄國借欵築路之提議。俄人對於用途似無容心。願教育界繼起力爭。勿任軍閥攫去也。此外新銀團在倫敦開會。仍繼續其嚴格借款與我國之主張。中奧通商條約由駐奧公使與奧政府談判。中沙面華人因安南總督暗殺案發生後。西人取締綦嚴。憤其待遇不平等。而罷工。孫中山命陳友仁向領團交涉。尚未有結果也。

粵軍前乘虛進佔開平。旋爲聯軍猛攻而失之。近雙方相持於台山之白沙。未分勝負也。九江之濵軍與民軍互爭防地。盧興邦與郭錫堂在沙縣尤溪交界開火。陳國輝攻湖洋。吳威退德化。謀報復。楊漢烈部之陳錦楊學良自相殘殺。凡此種種。又私門之小焉者也。六安之匪。皖當局已不敢輕視。近又增調蘇軍至壽州。擬大舉包剿。皖北人民何辜。忽罹兵革之禍也。

電報

議員之現錢主義

十八日晚、府院要人爲疏通顏閣問題、集會一次、計算票數、約二百票弱、尚有一部份無把握、難樂觀、(本館十九日北京電)

顏閣同意案疏通條件、(一)通過後予相當酬金、(二)嗣後歲費不拖欠、(本館十九日北京電)

議會抱定現錢主義、政府以口頭利益、酒食酬酢、疏通顏閣同意案、事實上決難有效、四十二號民治社仍唱高調、浙籍議員一部份、十九日發表反顏意見書、(本館十九日北京電)

顏閣同意案、各政黨以條件未妥、緩列議程、府方擬再發咨文、催促速議、(本館十九日北京電)

王克敏十九日在宅宴議員王紹來等數十人、代顏疏通、(本館十九日北京電)

吳毓麟奉曹諭、將議會黨派紛歧、疏通需時、及進行情形、電告洛吳、十九日接吳復電、謂組閣人選、以超然派爲宜、(本館十九日北京電)

顧維鈞以衆院提撤消代閣案、態度消極、十八日在閣席聲明原議暫代一星期、現已逾期、決辭職、將飭秘廳備辭呈、但府方因繼任未定、仍勸維持、(本館十八日北京電)

顧辭代閣、府方堅不允、謂多此一舉、「適授人口實」、仍進行疏通顏閣、俾代閣縮短時間、(本館十九日北京電)

十九日參院開會、郭步瀛等質問主席、本日開會、係何根據、又查日程第十二案反對代閣案、因衆院已提、兩院不能同時並提一案、表示反對、張我華謂開會係衙裘章淦等之請、並不違背議事規則、兩派互鬨、大閙而散、(本館十九日北京電)

放還德款之疏通

財部派員疏通滙理道勝正金三銀行、放還德債餘欵、滙理拒絕最力、謂必俟巴黎訓令、方能照撥、(本館十九日北京電)

聞道勝銀行允撥還德發債券息欵(本館十九日北京電)

內部接洛吳建議、修築全國國道、德票欵內提三分二、餘各省自籌、(本館十九日北京電)

國務院凝趙恒惕、電請分撥德債票、已交財部核辦、(本館十八日北京電)

王克敏允一星期內撥援粵軍費二十萬、又統一費用三十萬元、(本館十九日北京電)

傳安格聯十九日續撥關餘三百五十萬、存中交兩行、連前共五百萬、爲六厘公債還本基金、擬九月抽籤、(本館十九日北京電)

九月三十日應還金融第六次本金「聞安格聯續撥三百五十萬存中交、連六月份存額已足五百萬、外傳撥六厘基金恐係空氣作用、(本館十九日北京電)

李煜瀛質問共和博覽會發行彩票「國務院昨已答復云、係仿照法國巴黎萬國博覽會証劵先例辦理、

外交部十八日午後二時開會、討論改訂僑民出洋照費條例、內務交通農商三部及僑務局均派委員與會(本館十九日北京電)

外交團改推領使

荷歐使二十日啟程赴日、使團公推美舒使担任領銜、(本館十九日北京電)

葉方息、荷英法美義等使在北戴河會議、將根據辛丑和約、另組使團表示拒絕蘇俄、不得充任領袖公使(本館十八日北京電)

顧維鈞十九日接見外報記者、談中俄交涉、因蘇俄所派委員未到、加拉罕請展緩開會日期、中國駐俄大使、尚未確定、如拉亨覲見、須俟曹批定、又中東路協定、並不妨礙他國利益、(本館十九日北京電)

外部擬任賠祖閎爲赤塔領事、(本館十九日北京電)

中奧通商條約草案二十六條、由駐奧公使黃榮良與奧外部商訂、十八日電請外部審核、不久可望成立、(本館十八日北京電)

政府以粵事難速解決、照會使團、嗣後關於該省僑民損失、礙難賠償(本館十八日北京電)

天主堂主教剛恒毅、十八日在居仁堂謁曹、遞教宗答覆曹就職通告函、(本館十九日北京電)

八校代表聯合宣言、改善國際關係、廢棄不平等條約、(本館十八日北京電)

沙面罷工將解決

沙面罷工、十八日英領派譚禮廷到工會、允永遠取銷新例、已和解、仍待英領正式公文到會、始復業、(本館十九日香港電)

武漢水已上岸

江漢兩水益漲、武昌城外、漢陽平湖兩門已上水、漢口英法租界、亦有一部上水、漢口後湖張公堤極危、(本館十八日漢口電)

贛代表黃申薌、湘代表余某、均請蕭耀南籌賑、蕭十七日在軍署召官紳大會、決設法勸募、(本館十八日漢口電)

永定河水勢已落、京保可保無虞、良鄉縣葫蘆堡夏家場決口、災情頗重、(本館十九日北京電)

膠濟高密一帶、水淹軌道、維車尚可通、(本館十九日濟南電)

蕭耀南囑武漢紳商、速組湘贛閩賑災會、已由呂超伯等發起組織、(本館十九日漢口電)

鄂軍改編與添招

蕭耀南決組警衛團一團、由念五師內挑選精銳、此團將爲督使署警衛、特召陳嘉謨來商、陳十八日到省、(本館十九日漢口電)

二十五師補充旅、將改爲鄂軍第六旅、另以新招之兵與各雜隊改補充旅、(本館十八日漢口電)

補充旅新兵、十八日續到三百名、(本館十九日漢口電)

粵桂之近聞

鄭閏琦部十八日攻羅定陳軍呂春榮、呂敗退信宜、(本館十九日香港電)

九江各界發出訴詞、數滇軍十大罪、省港九江人、亦連日密議對待、(本館十九日香港電)

財廳長陳其瑗擬加抽捐餉、維持省行紙幣、商界多反對、(本館十九日香港電)

兵工廠購械案、雙方已訂妥條件、十八日在省署簽約減實一百二十萬、先交十二萬、以後每月續交十萬、由善團担保、(本館十九日香港電)

又傳林虎和湘條件已簽押、林將繞道北江回桂、許崇智令張民達赴北江截擊、(本館十九日香港電)

林虎派黃國楨赴洛求助、(路透十八日漢口電)

柳州歸客言、沈鴻英促將何才傑、乘輪回鄉、中途被賊擊斃、未徵實、(本館十九日香港電)

皖省之剿匪

皖訊、蘇齊以六安匪徒猖獗、擬令陳調元負責勦除、又鄭士琦派吳長植旅開駐臨城、協剿皖匪、(本館十九日北京電)

蕭耀南電鄂東駐軍戒嚴、防皖匪西竄、(本館十九日漢口電)

全省縣教育行政會議、十九日下午四時閉幕、議案交委員辦理、(本館十九日漢口電)

第七混旅一團全團目兵、控告吳團長蝕餉、並發傳單宣佈、(本館十九日濟南電)

熊炳琦令警務處開辦警官傳習所、定今秋成立、(本館十九日濟南電)

縣議參聯會、擬赴省署作最後請願、不明令召集、不出署、(本館十九日濟南電)

董士恩調查甘肅西甯礦產報告書、昨送農部、(本館十九日北京電)

上海閘北商會經農部核准、章程第念五念六兩條會費過重、飭令修改、(本館十九日北京電)

顧維鈞夫人二十日可回京、(本館十九日北京電)

●英國退還庚子賠欵案之修正

路透十八日倫敦電、孟却斯德商會中國遠東股對於政府修正之退還拳亂賠欵案、頗滿意、該案現規定該賠欵須用於教育或與中英互有裨益之其他事項、此應由外交大臣與顧問委員會商決之、委員會會員十八人、其中至少須有一女子及一中華民國之公民、孟卻斯德經營中國商業之行家、現望以孟却斯德商會代表一人加入該委員會、並望該案從速通過、

●蘇俄政府購道勝銀行股票

路透十九日倫敦電、泰晤士報探悉蘇俄政府近由巴黎俄人財政家購得華俄銀行股票甚多、故於該行可操大權、蘇俄政府出此、蓋欲得處置中東鐵路之全權、按照條例、此權屬諸華俄銀行、

●倫敦會議之進行

路透十九日倫敦電、參與協約國會議各代表、面有笑容、狀似滿意、足見正式公報雖無色彩、會議大有進步、現所知者、第一委員會賴各代表之建議、尤賴美代表之襄助、對於德國失信與懲戒事、頗能融化英法互相抵觸之提議、主綱業已成立、現定賠償委員會於美代表加入後、聽爲決定德國失信與否之機關、此項美代表須由賠償委員會一致舉出、如不能一致、則由國際法庭舉出之、衆信此項辦法之猶待討論者、現不過調節此種公式之事件而已、今日各代表在參觀帝國展覽會後、被請至英相私邸、故星期杪之活動點、已移至英相私邸矣、

十九日華盛頓電、美總統柯立芝對於倫敦會議之進行、頗爲滿意、政界頗歡迎美專家楊格氏舉爲賠償委員會財政經濟員之說、

十八日巴黎電、前賠償委員會美專家楊格氏向巴黎晨報述美國將在倫敦會議提出之德國募債條件、㊀專家報告書必須由德國自由接受之、㊁德國內之外人干涉行動、必須一槪停止、㊂凡指抵借欵之收入、無論如何、必不可沒收、至於大批欵項由此國移交他國之難題、楊格氏主張法國可利用其在德所有之欵、以購興辦公共大工程之需用品、法人一般意見、以爲會議之談判時間、將較預料爲久、美法比代表所擬關於德國失信之辦法、依法人意思、並未規定以付欵總理員列入賠償委員會之內、但規定八萬萬金馬克借欵之清償、有絕對優先權耳、倫敦大會現尙在交換意見之階級中、未有切實解決、

十八日倫敦電、殖民大臣湯姆斯今日在下院稱、現已請定任何殖民地之一代表及印度代表、可依輪流辦法、以帝國代表資格出席協約國大會、

●英俄談判之樂觀

路透十八日倫敦電、賴柯斯基氏今晨在外交部會商多時、對於英俄談判頗抱樂觀、路透代表旋往謁見、據賴氏稱、今已解決許多問題、總解決期不致久延云、

●英相反對國際互助條件

路透十九日內瓦、去年國際聯盟會所擬之互助條件、英相麥克唐納爾來函反對之、謂此約果成、則英國海陸軍將因以不能減少、反將增多、而各國且將互植黨援、從前聯盟舊轍、勢必復活云、

●巴西政府軍獲勝

路透十八日華盛頓電、國務部接聖保羅革軍敗象已露、政府軍昨大獲勝、

●西軍在摩敗北之否認

路透十八日倫敦電、西班牙大使署否認西軍在摩敗北說、謂頼西京所得消息、敵軍曾被擊敗、死四百餘人、西軍進步甚佳、

●波斯美領事被刺

路透十八日德墨蘭電、波斯德墨蘭之美領事、今日爲暴民所戕、美領事與其秘書正攝取公有噴泉之影時、聚衆起而攻之、秘書警長及警士六人皆受傷、

●萬國運動會消息

路透十八日巴黎電、萬國運動會新五項運動、瑞典人林特福氏勝、

●英飛行家消息

路透十九日東京電、英飛行家麥克拉倫氏今日因天氣不佳、未向前進、

東方十九日東京電、英飛機之在床丹灣不時下水、因有濃霧之故、然幸機體無恙、麥克倫少佐與乘組員、皆甚健康、預定天氣若良好、則今晨將取道澀洛頓灣、赴占守島云、

●日輪松山丸失蹤

路透十九日東京電、日本邦船會社之松山丸自基隆開至東京現失蹤、

公電

●張家口乞賑電　上海華洋義振會鑒、近來張家口陰雨連綿、經旬不息、文日夜半、山洪暴發、巨浸汪洋、上堡橋梁道路、冲刷無存、市場商店民廬、漂沒殆盡、溺斃人畜甚多、損失財產無算、即幸而獲免者、亦皆露宿風餐、艱難萬狀、死者既骸骨待葬、生者復流離失所、瘡痍滿目、慘不可言、災情之重、實從來所未有、除電請院部轉呈大總統明令振濟、並分電京內外軍民長官、廣爲勸募、以資振恤外、並經本區軍政各界開緊急會議、設立察哈爾水災救濟委員會、內置總務振濟交通衛生治安各部、公推都統爲委員長、由軍政各機關長官分任各部委員、以便趕籌急振、實施救濟、惟察區僻處塞外、素稱瘠苦、加以所屬各縣、自春徂夏、早經亢旱成災、現在雖落透雨、而東作愆期、西成已屬無望、若僅賴就地募欵振撫、誠恐無濟於事、丁此互變之來、非頼仁人竟助、拯救、素仰貴會痌瘝在抱、飢溺爲懷、務祈鼎力勸募、以資拯救、而恤災黎無任感禱、謹電奉聞、佇盼施察哈爾水災救濟委員會嘯、

北京特約通信

雨中潮訊(二)　(彬彬)

▲各有得失之患

顏案擱淺、象坊橋空氣複雜、已如昨述矣、現除小孫派激成騎虎外、餘之多數寮辭、目的所在、無非利益條件、閣在禁止議員兼官案、通過以前、尙有許多官迷私洽交換者、至前日忽留通過、並將段大信等解職、而條件一趨於錢矣、所謂錢的問題、亦非如大選賣票明名、祇在再補歲費一次、及請求發九六公債息、此是羅漢無聊中自行發明之生財大道、發息則市價高漲、將已買者賣出、立可致富、而克敏以財絀不允、然不給錢只請吃飯、難予其有濟矣、

小孫挾良機勢中、勃興進京、當途者餞錢宴席、起居飲食、一切周旋備面、無不盡心、只不予以問政開口之機會、還日且有小孫將爲沈秉堃第二之傳言、以是民治社之同人、自雇厨役以服侍之、不食君之粟、以防意外、其暗中活躍比較有望者、乃是徐靳時代號稱智囊之一人、此人於直皖、直奉兩役、屢爲直系捺過有成績之鵝毛扇、有政客之縱橫而出以官僚方式、不以純政客之備援張、足以招忌、即逐黎之罷警、逐吳(大頭)之撤警、表面是高五、內中亦多出此人之謀、彼今之地位、亦不做第二人想、但與羅漢惡感已深、彼素日乃主張不要國會之人、彼發台則國會不兩立、此層最爲焦點、

某借欵之解決、名官廳皆沾點好處、財部前日發薪一月、且準借去年欠薪一月、有借兩月者、內務只分到兩萬五千元、不够發一月薪、八校分到一個整月、(二十餘萬)謂之優待學閥、和緩空氣、張國淦被學界攻擊、自云本精以濟渡、張曆任內農法長、以此次長欽最爲無聊遷就、非在家、則刎閣、但不到部、不問各校、以是人稱爲『總長而不敎育』、彼於新閣只求一謂農商、學界之攻、有詞可措、不甯反而幫襯耳、

要聞

●外部駁覆法使抗議中德協定

駐京法使抗議中德協定、已誌前報、茲聞我國外部已根據十日閣議之決議、於十六日致照會於法使館、對於第一第二兩次來照、加以駁覆、據聞駁覆第一次來照之措詞、大意謂我國既未加入國際賠償委員會、自不得受該委員會任何決議之拘束、來照所云、中德協定內所有違背德國已經承認賠償委員會之義務及各種影響、表示各種抗議及保留二節、中國政府絕難承受云云、駁復二次來照之措詞、則謂中德協定業經公布、中政府施行協定時、是否須由鹽務稽核員請求於行還欵、法政府一察即知、毋庸多加申辯、最後並又鄭重聲明、中政府對於中德協定之實施、絕不受德國對協約國約定担任的任何義務之影響云云、至本月九日法使第三次照會抗阻德華銀行復業、謂北京漢口德華房產、已經中政府抵押於中法實業銀行、德華如須動用、須由中政府先行償還中法借欵一節、外財兩部、已自十七日起、開始協議應付之辦法、至遲下星期當可送達於法使館云、

●日本改派大使問題已决定

東京十七日電、於駐華日本公使館昇格爲大使館一事、日政府本定不問各國態度如何、率先實行、曾經種種擬議之結果、業已决定、自明年四月起開始實施、蓋昇格問題、現雖已定、而因昇格之關係、其預算案不能不經議會之協贊、而目前特別議會會期、瞬將結束、須俟明歲通常議會期、方能提出、故實施時期須定爲明年四月也、又據日人方面所得東京十五日電云、日本政府以中國政府對於互派大使問題、最近已再向國關係各國開始交涉、日本正在慎重考慮之中、此事前此英法俄美國公使、曾有承認中國提議、即將駐華公使昇爲大使之意、謂中俄互派大使問題、已有協議交涉、早晚必當成爲事實、若各國仍以公使駐華、則外交團之領袖地位、非讓蘇聯占有不可、現時已與本國政府交涉此事、日本以爲此二十一條協約問題、迄今中國方面猶抱反感、爲和緩中國方面之反感計、頗願急時內容納中國之提議、率先承認互派大使、且以日本現在之駐華公使、原爲大使資格、欲昇格爲大使、較各國容易、不如現時即允中國提議、將北京公使館昇格爲大使館、使於中日親善之前途有所裨益、外務省方面、亦有擬將此案提出於最近之閣議决定之說、一俟决定之後、芳澤公使視察北庫頁回北京本任時、即當以大使資格駐華、又加藤首相及其他政府中人、對於此事亦極贊成、逆料日本先於列强決定派遣駐華大使之事、早晚仍當實現云、

●全力疏通中之顏閣

自前日衆院對於撤銷顏派法代閣一案、鬧得無結果而散、於是一般擁顏派遂大表其功、謂該同意案已有把握之、閣議、其實現時國會中無論提出何案、只要有極少數人極力搗亂、便足使之不能開議、故以前日衆院之情形認識、見可言、所謂贊顏反顏者、皆非立於絕對地位、現使顏府欲通得法、條件優異、原不難使之轉移、據其目前觀、頗形焦急、已决定竭全力擁護之力、儘本星期內拉攏額、極迅下星期三必使此案列入議事日程、故十七日除王毓芝程克等分頭請客外、顏本人亦親自出馬、在其本宅邀請一部分議員、從事疏通、並聞於撫恤與欵以外、尙有其他極玄妙疏通之辦法、因之不特中立派議員多人投中、即著名反顏之某某政團、其分子亦大有動搖之勢、就中以民憲同志會會員發表之態度尤多、一方反顏派見此形勢、亦大辦防堵、如民治社四十二號皆有會議、自謀團結、制捨條件歟、犧牲黨義歟、此則今日號稱反顏之斷濟員、所正在天人交戰中也、

●十七日放晴後之京畿水勢

▲永定河決口淹沒四十里　▲京漢京綏兩路一時尙難通車

京畿一帶、大雨滂沱、各城之護城河、均漲溢上岸、以致沿河一帶舖戶、多已被水、據河道處中人云、向來各閘偶遇大雨、只提板三四塊、以放上閘之水、至多不過六板、前日各門閘口、竟提至九塊之多、其水勢之兇猛、爲十餘年未有之事、並據花閘營濟閘各派出所報告、十六夜上閘泄下滯河之水、一時驟猛異常、因預防不及、河水上岸、沿堤至五丈餘長、二閘附近村戶、均被淹沒、難民多逃入京內、又聞前日大雨、西直門外高亮橋水已上橋、附近舖戶居民、紛紛遷徙云、距京二十五里之廬溝橋下游決口一節、已誌本報、茲經派人實地調查、今將探得情狀報告於下、廬溝橋下之水、已低下數尺、據云一是續謅溢鋪、一是上游水勢過大、因而溢出、其決口之地共兩處、一是葫蘆垡村、一是李家揚村、兩方相距約在六里、而上岸之水、涯在一處、由對岸望之、一片汪洋、其未倒之房屋、樹木、僅在水面微露、略爲高處如鮑家閘槐樹鎭等村、亦在水之當中、其土坡上災民屯集、哭號之聲、震出數里、在被災後、水勢極猛、無人敢救、而良鄉縣紳民等皆預備船隻販食、約十七日定可往救云、又據良鄉城內福音堂派員調查受災之村莊、如高佃高嶺、稻田村、王家莊、鋸匠營、來稹市、穆陽山、劉太莊、信家莊、大平地、焦家嶺、南塢村、雞笆營等六七十餘村、所有田園、廬舍、牲畜、樹木、完全淹沒、被災之面積、由渾河岸至良鄉東南于家塢、共四十餘里、哀鴻遍野、慘不忍覩、而水中之男女死屍隨波逐流、更不忍觀云、又十七下午、由京西逃來之難民、扶老携幼、絡繹於途、皆在廣安門外小井村及深州館前盤桓、至晚四五時、有許多進城者、多在報國寺前䃁商尋親覓友、而警察多人從旁詢問其親友住所、多有不知者、祇好即在該處露宿云、又據交通部十七所宣布之各路被水情形如下、㊀京漢路、十六日晚馮村鎭內間橋樑冲壞一座、電杆倒下、北京至鎭內電報可通、由北京開行列車、仍至石家莊、新鄉大雨、因電報不通、詳情未悉、又據漢口十六日電云、京漢鐵路黃河以北、因洪水柔已不通、當地北上列車、僅至信陽縣爲止云、㊁京綏路、康莊下花園水尙未退、車行至此、均須換車、張家口水勢已退、目下花園塌車、後可直達綏遠、又康莊轉道係爲淤泥塞阻、倘本(十七)日下午水退、稍事清理、即可不必在此換車、㊂津浦京奉照常通車、

●湘省水災至今未已

長沙通信云、此次湘省水災、係湘資沅三水並漲、故被水災之地、至四十餘縣之多、現在三江上游各縣、均已漸次退落、而下游各屬、則大漲特漲、蓋上游來源已竭、水勢自遂漸而下、下游則湖身淤塞、光復以後圍田益多、水無所歸、遂橫流氾濫、故湘陰常德兩縣、又先後報災、蓋湘陰處湘資下游、地勢低下、衆流於此總滙、然後入湖、湘資上游之水既退、該縣乃繼漲增高、水勢之大、爲百年來所未有、城內外除北門一帶外、其餘悉行淹沒、其流離失所者、以千戶計、而義成、大順、和豐、西林、廣福、錫福、黃土、泰和各境、又相繼告潰、災民之麕集堤上、束手待斃者、又以數萬計、該縣知事凌蹤鑫、已會同地方紳商、組織急賑分會、籌集欵項、赶辦急賑、並飛電到省、報災請賑云、常德居沅水下游、此兩三日間、因上游之水、建瓴而下、故水勢飛漲、上下南門及西門北門、皆已緊閉、上下南門已各上閘板八塊、西門已上閘板六塊、北門亦上四塊、東門雖尙未淹、然城外之二舖街一帶、水已淹及、使再增加、則東門亦將閉城矣、至城內低窪之處、如警察局公共體育場等處、均已水深數尺、而又天雨不止、水無可減、於是城內之水、亦有再漲之虞、若就水中綠洲之、則城外之水、深於城內者及丈以外、故崇孝鄉之一二兩村各障境、普澄村各境、白馬湖之各小障、腳盆保城各障、均於八九等日潰決、故縱橫數十里、竟至一望無涯、佛若沙港跪牯等境、亦已異常危險云、此次水災、以寧鄉爲最慘、蓋水勢往來、先後淹至五次也、近日又大雨如注、歷一晝夜不息、同時下游水漲、倒灌而上、兩面爭激、水又大漲、較之尋常之水、高出丈餘、幸官紳防救得力、尙未淹斃人口、惟存餘未倒之房屋因浸潤過久、復爲波浪所搖、隨之倒塌者、不知若干、現附郭災民、紛紛入城避水、至無地可以立錐、現在正由知事周伯南、會同士紳設法安插、並已先行電呈到省矣、省城當水勢大漲之際、省長則數次躬自祭江、長沙知事、則撥公欵二百元、往縣屬之鞏梨及石灰嘴兩處、迎接闔李兩眞人入城、日往拜禱、祈放陽光、先後靡旬日之久、大水始退、茲則歸功於兩眞人、定十六十七兩日、分送兩眞人回宮、並於十四十五兩日、迎兩眞人游行城市、公欵不足、則令各團總向商民歛費、一般商民、亦極爲高興、大張旗鼓、舉國若狂、十三日下午、即各新製龍燈、舉以游街、甚有以小女子扮能者、鑼鼓喧闐、震人欲聾、以號稱自治之省、而竟有此謬舉、噫矣、

●中俄最近交涉之種種

▲人選問題……籌備先開預備會議　▲照會開大使同意照……我國大使

外交部消息、俄代表加拉罕于十五日正式照會外交部、通知本人業經蘇聯政府特任爲駐華全權大使一節、已誌本報、茲聞當局對於蘇聯政府之請予同意、雖認爲絕對不成問題、惟在加拉罕方面則因前此之照會、既有請予同意之語、終須俟中國覆以「欣然同意」之答覆、方能呈遞國書副本、故仍將發一覆照、爲同意之聲明、惟關於加拉罕請求親見元首呈遞正式國書之日期、則擬於開館後再發、蓋因我國與各國間向係交換公使、故關於待遇大使之禮節、全付缺如、今蘇聯既任加拉罕爲駐華全權大使、則關於大使之待遇、自不能不預行釐訂、而在未經釐訂妥善以前、即不能定覲見之日期、故不能不待諸異日也、至關於此待遇問題、聞外交部今尙在調查研究之中、決取各國對於大使之最適當待遇爲藍本、而定我國待遇大使之辦法、因法國及日本之待遇爲最優、故其結果、大約將取法於法日而再斟酌我國之習慣、定一折衷之辦法、然後提出閣議、俟閣議通過後、即由元首定期接見加拉罕大使、故預料非再經數日之考慮、尙不能定接見之日期云、此外並聞關於我國駐俄大使問題、業經內定之說殊不確、當局數日前極欲以陸徵祥充之、但最近三日來則特派王寵惠任全權大使之說亦極盛、故將來爲陸爲王、尙在不可知之數、唯又一消息、則謂當局對於大使資格、雖認非如陸王者不足示鄭重將事之意、但預料陸王或因不諳俄語之故、將不赴任、故仍欲以李家鏊爲實際者之駐俄大使、再於陸王中擇一人爲名義上之大使、俟將來覓有更適宜之人物、然後再另定辦法云、又政府因蘇聯政府對於中俄正式會議、將以何日舉行、雖迄今尙無表示、然終信蘇聯方面、必亦在準備之中、大約不久即當與我國協定開會之日期、惟關於中俄之正式會議、某某等國實不樂觀厥成、目下已有無所不施其破壞伎倆之勢、若不迅行準備一切、則他日開會之際、某某等國難免不更施其破壞之伎倆、使會議歸於停頓、故決計利用未開正式會議以前之時間、由中國政府自行召集中俄會議預備會、將一切中俄懸案、加以縝密之研究、作爲正式會議之準備、聞此種預備會議召集之日期、現雖尙未確定、但大約當在下星期三、四、五之交云云、

●東報記俄粵密約

某東報云、據廣州特訊、廣州政府與蘇俄代表間、已訂有密約五條、經雙方正式簽字後、自本月起實行、探其內容如下、㊀廣州蘇俄兩政府、本互助平等之精神、努力於主義之宣傳、俾達確立中國革命政府之目的、㊁凡反對廣州與蘇俄之提携者、雙方當用全力而抵抗之、㊂凡由蘇俄政府給與廣州之欵項、一切條件、另在細則內規定之、㊃國民黨所辦之軍官學校、仍照原約、由蘇俄政府繼續助費維持、㊄廣州政府對北京簽字之中俄協定、以第三者地位、表示承認、上述各項消息、係由大本營某高級官吏傳出者、當非虛構、聞前次雙方訂立此種條約時、約定互守秘密、故外間鮮有知其內情者、又據另一報告、蘇俄對於廣州政府、決以第三國地位待遇之、故一切往來公文、均冠獨立政府之名稱、此間一般外人推測、孫政府如不能向粵省發展時、則必自行立國、國際間首先表示承認者、將爲蘇俄云、某外人云、廣州政府與蘇俄親密關係、仍未稍變、此間中俄合辦之軍官學校、由莫斯科政府繼續資助維持、且擬逐漸擴充、又云蘇俄駐粵代表鮑羅丁、不久即行來粵、有所接洽、南方政府對北京簽字之中俄協定、因利害較輕、並無反對之原因、惟與奉天則有密切關係、故廣州政府極盼奉俄協定之早告厥成云、

●奉天對俄之最後會議

▲總決一切對內對外問題

奉天對俄之局部接洽、數日前有傳業已完全妥洽之說、實則時機尙早、茲聞今日(十四日)哈埠接到奉天電話、謂開此次會議如無歧點發生、日內即可完全成立、而一般長官、定於今日午後、開大會議、對於與俄接洽委員會所報告之雙方妥洽條件、及對內各案、總括解決、一般滑奉協助之人員、亦可於一星期內離奉、各自預備實行上之布置矣、至對內之東省特別區行政長官存廢、及東省鐵路督辦之人選問題、以前雖有所討論、但初者未曾確定、據今日消息、特區行政長官、或不裁撤、而所謂朱慶瀾繼任督辦說、朱氏對人言絕不承認、吾必不就、至所謂鮑貴卿說、亦統須於此次會議時定之、其所以遲未能決者、鮑本人爲對外計、必欲北京任命、而此層難於向奉天說明、故至今不有允就之表示、此外領團之異議、亦屬事實、特不知如何措詞耳、方今東省鐵路俄員方面、態度非常消極、董事會五俄董事平日風雨必到者、今則郭業爾赴巴黎未回、布昆格邊夫患病甚劇、其餘必數召而始出席、而出席時亦不過將普通案件聊循故事、重要者藏置積壓、代理督辦俞人鳳亦無可如何、目前局面今由俞氏與諸華董共持、至管理局則忙於清理路務、俄而上年哈埠之所謂新舊局長伊萬諾夫、近漸出頭露面云、

●李義元反控康培爾

李義元與英人五股案、曾在大興縣控英人康培爾、康培爾不服、已聲明仍須上控、我國司法部、遂與京兆尹商妥、以京兆尹爲受理上訴機關、爲被控之李義元、亦於大興縣控告康培爾、而本案管轄之權、應歸該管之康培爾、遂致引起一種繼續、照外交慣例、宜直呈英國使館方面、而不能由我國派員續辦、但現在此案、旣在大興縣提起、當不爲適用此項辦法、現司法部已咨京兆尹、令李義元即呈大興縣、由縣呈京兆尹、京兆尹咨司法部、再由司法部咨送外交部、請照會英使、將來外部如何向英使交涉、英使如何答覆、此時尙不可知、總之、此案前途、愈形複雜矣、

拍賣類

瑞和洋行 禮拜一拍賣

住宅

准於六月二十一日上午十一點鐘在法界[illegible]路[illegible]號（[illegible]口）住宅內拍賣洋房住宅 房屋樓間大小房間等

木器 地毯 花綢 書樓 式 大櫥 木床 火爐 以及各種零星什物不計

各客欲拍者可預先二日起開看此

瑞和洋行 禮拜一拍賣

巾 油布 膠布 帶 毛

准二十日下午二點半鐘在本行拍賣元寶牌毛巾六百打 油布三捲 林道洗衣一打 毛巾十包 十洗衣皂五十包 浴巾十打 紙料一廿 以及粉牙各碎紙炭扎香火 酸石粉五洋三十磬 石鹼三洋油 水香皂 腿乾肉 香雪 物等 不計此佈

寶和洋行 禮拜一拍賣

消 漬 大 五 金 扁方圓絲 麥令鋼 扁鐵

准於二十日下午三時在海洋社碼頭拍賣軟性鋼一千四百八十圓分半寸 ……（[illegible]）現銀十六分限隔日出清 此佈

寶和洋行 禮拜二拍賣

雜 貨

准於念一日下午二點半鐘在本棧拍賣 火酒精爐十三只 火酒灶十一只 火酒精 墨灰 惠司格 保險粉 火 酒 沙司 ……

報紙 五金 琴 酒 印 螺絲釘 洋鐵各色 等

公平洋行

每逢禮拜二 限價不拍賣

啓者本行由英國名廠運來各貨准於每禮拜二老牌洋……

瑞和洋行 禮拜三拍賣

花羅 沖直貢呢 漂布 緞 怡德 元

准於念二日兩點半鐘在本棧拍賣……

寶和洋行

出售名人書畫

……

暑天衛生

……

悅新昌老廠

貨真價實

保用三十年五尺最大圓念八元保用三十年五尺一百面欄杆前面掛簷每雙……

馬路五百九十七號（河南路口）

電話中央 2376

清血解毒海波藥

霉

每瓶二元 每打念元

霉蒸天氣舊病復發凡患骨節酸痛皮膚濕爛小兒胎毒 未淨頭面瘡癤婦女子宮炎赤白帶下等症服之均效

五洲大藥房發行

電扇 電灶 電爐

暑天之三要需

可保涼風不絕

可保廚房清涼潔淨

天氣潮濕時能迅速使房間乾燥

省錢 使用便利 保有實濟

工部局電氣處

電話（中央）二八三號 福州路十七號

店屋召租

▲租金低廉

閘北虯江路民德路西首卸（滬甯車站旱橋朝北）梓園里新建店面樓房數十幢坐東朝西坐西朝東之兩岸門面均靠馬路市面非常繁盛將接連新共和路商場該屋工程隨即告竣自來水等俱各齊備爲振興市面起見故定房租特別低廉（每幢每月自十二元至十八元等）如欲租賃開張者請速至英大馬路永安公司西對門惟新里第一弄三十三號維羅經租賬房接洽可也此啓

謀事郵局者鑒

啓者上海郵局招考郵務生佈告仍舊懸出如學員願考郵務異常發達特在北四川路建築高大洋房專辦郵事人員招考生員當更衆多凡有志郵政而謀永久事業者快入本校備牽勿稍疑不決坐失良好機會凡讀過英文二三年者即可報名起七月廿號截止遠地寬放十天仍收書籍費四元郵費一元學費二元會接本校章程者從速報名當將各科講義寄發函授報名自收回外郵以來索章程函索即寄

校址 上海閘北寶源路九號函授學校啓 乙2493

鏡面散

（沈製）

移醜能成美貌

貝牌沈製鏡面散是中國藥料和珍珠羊脂花煉專治男女面上○雀斑○粉刺○酒糟○黃點○汗斑○谷北○痱○……等類可以根本剷除永遠美艷可比白玉粉一時傳信……

包出生髮膠

純用藥品化學煉製……

售價郵費……

工部局布告

[illegible]

（[illegible]）

工部局布告

照得下列各華人公學現定自本年六月二十七號禮拜五起暑假准於九月八號禮拜一上午九時秋季開學……

西歷一九二四年六月二十五號

南通英化職業學校

本校新招初級一年級新生三十五名……

教育部立案 南通醫學專門學校第十一次招生

本屆招生……

校長 張孝若 啓

電光牌

國貨 衛生毛巾 棉織機器

本廠所出各種衛生毛巾久已馳名遐邇惠顧諸君允爲國貨特色茲因振興實業起見將數年有心得之各種棉織機器精心製造廉價出售原以挽回利權不弁厚利祇有志實業者得所問津焉

本廠出品名目繁多不及備載價單圖說函索即寄

上海三星棉鐵工廠謹啓

總發行所上海閘北實通路中興路製造所上海引翔港華德路底電話東376

總經銷處 英界二馬路九十一號 電話中二八三四

纏我全身的毒蛇逃去了

這個人爲甚麼被這毒蛇纏繞着呢，因爲他傳染了梅毒愈久愈深，恰如這毒蛇纏繞着他的全身，越纏越緊，所以他前程的危險，實在比利刃臨身，還要可怕，有一天他高聲喊道，呀一纏我全身的毒蛇游去了，他爲何說這快活的話呢，就是他服過了內服六零六聖藥，他的梅毒爽然若失，精神頓覺振作，恰如見這纏身的毒蛇，被這功效偉大的聖藥，當頭澆灌，不堪忍受，脫尾舉首頃刻地逃得沒影沒踪了，還有外搽六零六藥膏，搽外科大小的瘡瘍，去腐拔毒生肌收口，也有萬應萬驗的功效，

價目

內服六零六 聖藥每瓶洋一元七角五分

外搽六零六 藥膏每盒洋一元樣盒二角

夏令要藥

急救時疫藥水 辟瘟丹 解暑樟腦丸 消毒臭藥水

價廉藥良

上海四馬路 太和大藥房發行

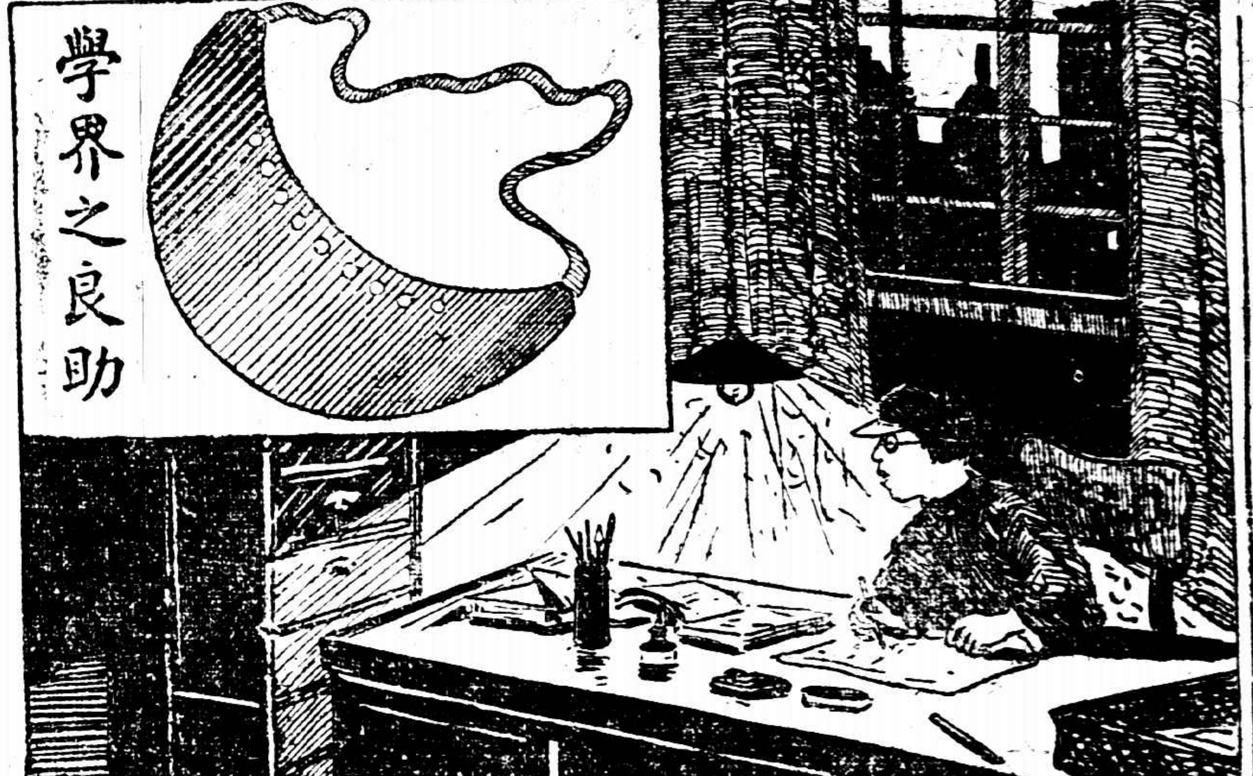

每打價大洋二元 中國鉛筆公司及各省各埠分公司同售

大陸西報廣告

本報經銳意改良後每日增刊新聞頁數至十二頁以上……

圖屏

最合精雅客室及茶園及設之用品

已出十六種 精印彩色

（定價自一元八角至四元）

（一切詳載目錄函索即寄）

有正書局發行

育兒寶鑑書後

哺養嬰孩莫要於選擇食品愛蘭百利之一二三號代乳粉既皆認爲哺養嬰孩之惟一妙品然尤須照養得法則功力益倍。哺孩之代乳粉須按年齡而更變其一二三號之程序於嬰孩生後第四個月哺一號代乳粉之時期將遍最好喂以一號乳粉和二號乳粉之半隨後逐漸將一號乳粉減去在七個月之初再喂以二號乳粉和三號乳粉之半隨後再逐漸將二號乳粉減去夫如是哺孩則結果之佳有非爲父母者始料所能意及欲知其詳請試函本公司索閱育兒寶鑑可也。

各埠大藥房及大商店均有出售

上海四川路東首十號愛蘭漢百利有限公司

上海銀行公會會員 商辦廣東銀行有限公司廣告

本銀行係完全商辦在香港註冊開設十有餘年實收足資本英金一百零七萬餘磅約合銀圓九百三十餘萬元另存公積金七十萬元總行設在香港分行另設於上海紐約廣州漢口及代理處於天津北京英京日本小呂宋南洋等處專營銀行業務及儲蓄一切交易格外克己如蒙惠顧無任歡迎上海分行地點英租界甯波路一號二號總經理室電話中央一七七八號營業部電話中央一六一七號 乙2439

旅行良伴

凡旅客必備紅色清導丸一瓶於囊中以防不時之需也因旅行者往往起居改常致患大便秘結或舟車暈眩在所不免且飲食改常或水土失宜大便難以按時致患便閉之症者甚多清導丸爲徽利潤腸平肝之妙劑專治大便秘結 疾病頭痛 肝火上升 頭暈嘔吐 噁心反胃等症能使口氣芬芳皮膚光潤可治痔瘡痛苦能免痢疾腹瀉之患吉林長嶺電報電話局局長潘新卿先生來書云鄙人肝火素旺肝陽時升頭痛腦脹困苦異常且大便乾燥時有大便閉結之患自購服紅色清導丸後每晚臨睡服一二粒翌晨即大解一次數年以來所有上述諸病不覺消滅於無形中矣清導丸無腹痛泄瀉之虞誠家居旅行日常必備之品特書此以告世人紅色清導丸凡經售西藥者均有出售或寄郵票大洋六角至上海江西路六十號韋廉士醫生藥局原班郵奉一瓶可也郵力在內每六瓶大洋三元

有正書局新出 清宮藏 宋元寶繪

此冊係大內所藏從經收求仲審定如宋徽宗林椿等之花鳥張篤行王振鵬吳廷等之山水劉經等之寫生高古秀麗各盡其妙又兼印訂精美誠書家所宜快覩也

▲五彩珂羅版印▲定價三元八角

尚有

宣和畫譜 六冊 八角	宣和古臨一冊 三元七角	王石谷臨宋元十八冊 三元	趙孟頫六冊 四元二角	王麓台冊 一元六角	沈石田冊 一元二角	宋君度冊 八角

接要聞

日貴族院議員質問中俄協定

▲可窺見日人之野心

東京電訊、十三日上午十時半、貴族院開預算總會、先有其他種種問題之質問、至十一時十五分休息、下午一時十九分再開、當有反谷芳郎男爵對於中俄協定之質問與幣原外相及出淵亞細亞局長之答辯、其概要如左、(谷芳問、幣原答、惟最末一條之答者爲出淵、)(問)中俄協定之結果、日本帝國在滿蒙之權利、有無影響、如有之、外務省將取若何措置、(答)中俄兩國間之協定、吾人不能干與、惟於樹立將來親善關係、當表歡迎、至目前日本正當之權利、尚無受侵害之事、但將來中東鐵路細目協定、不信毫無影響、故於其前途之勢趨、已予以深甚之注意、(問)中東鐵路之處分及其他問題、是否採機會均等主義、又經營上中國以外之國如果參加、日本是否亦得參加、西伯利亞撤兵費、是否擬向俄國政府要求償還、(答)西伯利亞出兵費、不向俄國收回、乃用自己之事、惟中東鐵路與西伯利亞鐵路聯合管理費用、日本亦曾負担、故將來擬向中東路要求償還、(問)青島交還條約實施後之狀況如何、(答)現今中國方面、仍履行條約上之義務、(問)聞因中國方面履行條約的義務、致日本經營之礦山事業、結果不良、政府之所見如何、(答)日本對於鐵路之投資、現在中國方面照常付給、日本亦照常收受、

六安匪勢蔓延

▲中梅河已被匪佔
▲史俊玉告捷電文

安慶通信云、六安城內之匪、爲數祇兩三千人、大約係屬實情、惟四處蔓延、則不免此剿彼竄、馬聯甲下令、定於十六日實行總攻擊、史俊玉以後側不清、未便進攻六城、近兩日正在進攻木廠舖等處、以通入六之路、昨已來電、報告獲勝、然此方雖已得手、聞說舒城縣城、現在危急之至、距離舒城縣城五十里之中梅河鎮、已被股匪闖入、該鎮商務尚稱繁盛、並設有鹽金局、頃該局有員司逃來省城、據稱該匪入鎮、並未搶掠、僅令商會備飯七十桌、均用素菜、鹽局員司、始而一律綁去、詢問各人姓名職務、籍隸何處、問畢、匪頭即宣言、我輩反對官廳軍隊、爾等皆辦事人、不與爲難、銀錢物件、一概不准帶走、但爾等回家、須按路程遠近、發給川資、說畢、即取出現洋、家住省城者、給洋一元、路途者還有給與五六元不等、茲將皖北鎮守使史俊玉、在前方來電、照錄於後、史俊玉來電文曰、「安慶督師馬鈞鑒、昨晚六時、玉由鄒督集前進、途次據鹿團長報告、下午二時、匪衆千餘人、由東南北三面包圍砲頭集、當派劉營出南門、張營出北門、與匪開火、經四小時、斃匪數十人、匪猶力抗不退、適閻營與大砲趕到、精神益奮、拚奪機關槍一架、子彈兩箱、有手及執扇邪匪數十人、當生擒二十餘、該匪敗向東北兩方潰退、賈團率隊進擊十餘里、復斃匪徒十餘、並獲旗幟符號兵叉多件、鉛槍一架、職團陣亡及受傷兵士各一人等語、玉後即馳至該集、王團與沈營由衆興集亦來此會合、正擬直搗六城、夜間復據探稱、太平集花果園等處之匪、又糾合敗退餘孽、共兩千餘、重集閻店崗子一帶、意圖襲擊我軍後路、推測形勢、非先將此股撲滅、未便逕逼城下、因一面派沈營幫助王團、於今日拂曉、進攻閻店子、以搗匪巢、並請後側、一面派閻營幫助鹿團、同時進攻木廠舖、以通入六之路、下午一時、據王團報告、與匪接觸兩時、匪勢不支、向東逃竄、復前進搜索十餘里、匪已四散無踪、閻店子匪巢亦用大砲轟毀、因折赴木廠舖助鹿團攻擊等語、又據鹿團長報稱、午後二時、已將木廠舖攻破云云、聞城內之匪、約兩千餘、再由各軍併力夾攻、不難克復、惟東南方面、與李團相持之匪、爲數尚夥、除已飭該團長准即早進逼六城外、玉明日進駐木廠舖、就近指揮、除俟續報、玉叩銑印、

西報紀豫東現況

字林報十四日歸德通信云、上兩星期間、滿載貨物之汽車、往河南東部各處旅行、得目覩當地狀況、當未到歸東邊之次、賊匪處處、得一警友警告、謂一路盜匪獗、須要小心、並謂駐在茱村之民團一百人、曾被盜擊敗、死傷數人、並被奪去槍械十八桿、吾人因此打電話至當地軍官衙門、欲請劉將軍設法保護、未幾劉將軍親至醫院內面議求保方法、答稱稍緩再議、其時適値劉將軍正在會晤吾人、問所詢何事、吾人告以所欲、彼遂一力担保、謂鄧團長已派軍士至永城方面、吾人前往旅行、可保無虞、吾等到永城後、有人從夏邑來、謂兵與匪曾開戰數日、兵士雖未戰勝、但死傷甚少、又現在接戰者、爲團練兵之類、正式軍隊尚未與匪接觸、又謂夏邑周知事被控與盜匪暗通、故剿匪時令周率兵當前、以徵其與匪無關係、除團練兵外、又雇用大刀會人不少、每日每人給十五銅元、彼等自恃砲不入、但死傷者頗多、又有一友告吾人、謂永城之北有男婦小孩二十餘人、被匪擄去、現已逃出、據官軍之意、似欲使當地健兒先與盜黨交鋒、俾盜黨子彈用罄、彼等乃出而坐享成功、夫當地官員、平日剿匪不力、以至猖獗、而軍隊以此法待之、實爲一相當之處置、惟劉將軍頗能盡職剿匪保衛地方、鄧團長之部下、曾在歸德南方打破盜黨機關、亦頗勇敢、則此豫東一帶、盜匪肅清、殆可豫卜耳、歸德永城間之壽官道、行駛汽車、極爲相宜、永城方面雨水較西部爲多、秋收頗有可望、吾人第一次旅行、爲從寧陵至睢州、計程三十五英里、其時略有微雨、寧陵以西、均係沙路、塵沙飛揚、頗感不快、此處一帶現無盜匪、惟高梁豆苧蘇糯米等秋收者極薄、而此小麥大麥收成亦劣、農民今冬生計勢必甚爲艱難、盜賊接邊山東邊界向爲盜匪出沒之所、惟吾人此次從睢州同後經彼旅行、見虞城方面頗爲安靖、蓋劉將軍爲豫魯蘇皖四省勦匪專員、盜匪不復能如從前之在邊界間東奔西竄、故竟得絕跡也、銅元兌價愈跌、現在銀元一枚、可換銅元二百十枚、工人工資較增、每一日工得銅元三十枚、鷄子每枚十八文、由火車運出者甚多、其他物價皆漲、但較之世界他處之生活程度、依然甚低耳、

川省之亂況

▲政權不易統一
▲客軍之驕縱
▲匪禍日益加甚

川省自春間戰事解決、各方部隊、不惟不縮小範圍、且益擴張勢力、洛吳對各將領、亦以多給頭銜、多分師旅、以分大軍閥之權、庶易於節制、因此種種、故現時川省主客各軍、各據地盤、各籌款項、無異分全省爲數十部、直接統轄之國軍十六師、川軍第九師、此外各軍、雖有賀電表示服從、但關係彼此利害相衝突之點、未必聽命、此次楊森已就督理職、但權力所能及之處、恐不能超順慶爲形勢之區、該軍卽擬以此爲根據地、若讓之他人、自家所蒙之害必大、故仍令所部前進、卽此一端、可見此時督理威信、不能徧及於各軍也、至各軍部隊卽有不法行爲、督理苟欲以命令取消其職權、亦屬辦不到之事、故人民任受何種蹂躪、實呼籲無門、然此爲現在情形、或將來改觀、亦未可知也、鄧錫侯日前籌備就職、擬發行紙幣八百萬元、而何光烈師長、已在順慶發行兌換券十萬元、省垣當局、亦擬發行銅元券、將來紙幣一項、必甚紊亂、而各屬稅收、駐軍均視爲私有、省長欲在各處提撥現款、殊不可能、故督理無實行收束軍隊之權、則省長難收統一財政之效、財政不統一、則一切政治、仍不過敷衍而已、難望切實整頓也、而在川客軍、恃其前日曾參與戰事、不免驕縱、凡其駐紮區域、一切聽客所爲、最近報紙、隨時披露袁部已作勢回黔、然此仍是虛聲、實際假倘是分布軍力於重慶附近、及川黔交界地方、因糧於川、以覘時局變化如何、而後定計也、張耀樞所部陝軍、由瀘縣赴渝、凡此皆須搜括川民、以給軍餉也、刻渝方近袁祖銘尚增益部隊來川、昨由黔西開來袁部六團、已在宜漢一帶、騷擾特甚、日前該縣人民通電、臚列該軍之罪、㈠勒徵煙稅、㈡浮派糧秣、㈢估提團餉、㈣祖庇奸吏、㈤拉夫苛擾、㈥庇邪害正、㈦縱匪劫掠、㈧摧殘學務、㈨苛委濫索、按他部客軍、亦不免有騷擾情形、張部乃其尤甚者也、本省軍隊擁擠複雜、病民之弊、尤難悉數、即以樂至一縣而言、轄境不過百里、糧額僅有六千、地方素貧、商務微末、邇來各軍麇集、已駐至六七部之多、各部火餉、日索千元以上、統計數月內籌墊約十餘萬、預徵糧稅、已達十七年、卽此一縣情形、川人所受之軍禍、已可概見、又巴縣庀深壩、日前有川東邊防軍獨立旅長牛春選、率招安軍七八百人開到、向地方需索軍米柴炭被蓆殺草等物、該處人民、要求減免、全體罷市、該軍旣散入人家、任意劫掠、各關鳴鑼時作、該軍卻縱令全部士兵向居民開槍亂擊、越日始飽載遠颺、計殺斃居民六人、婦女一人、殺傷幼孩一人、居民三人、拉去肥豬五隻、燒毀房屋二十餘戶、劫掠一百二十二家、搜去團槍六枝、子彈百餘排、有槍階級之驕橫、殆已達極點矣、而各縣匪風、十、被匪拉至合江、竟與人們作所矣、江津縣境、毗連黔邊、年來股匪遝際、雖經一部團防攻擊、然耗費甚達四十餘萬串、乃財耗力疲、而股匪愈衆、十二都方面、前日拚命與股匪力戰一次、雖幸擊潰而團丁傷亡過百、該匪股頭極多、槍枝滿千者亦有數股、每股連槍帶約有二三十枝、或十數枝、該地人民之戒備、愈不可稍懈矣、義忠縣上游北岸之烏羊鎮、下游之石堡寨、豐都縣下游南岸之高家鎮、北岸之溜沙坡、長壽縣下游北岸之黃草峽、南岸之觀音灘、均有匪徒在棒打劫、往來船隻、騷擾地方、豐都上遊三十里地方、匪徒公然設卡抽捐、輪船往來、時被槍擊、木船經過、更無一幸免、其他各屬、匪風猖獗者尚多、難盡述也、鄧錫侯與何光烈部隊、在順慶爭防事、此間所得消息、仍屬惝恍迷離、日前聞何部已紛紛離順、現此間政界人言、何部紳民挽留、仍駐順城云、而此間各處接順慶來函、均言有鄧部檢查戰記、而前奪何光烈師長職之李伯階、聞已前赴順城、則何部之近況、略可考見矣、陳遐齡前被劉成勳部隊緊偪時、曾電北京、請以孫兆鸞暫代使職、其所部軍官涌電、謂陳業已下野、頃陳部旅團長頒電、已盡反前言矣、其電略謂職等現奉川邊陳鎮守使命令開、本使入覲、前請以孫中將暫代使職、中央旣無明令、所有使署軍政事務、著交第一混成旅長孫涵暫代行拆、一俟本使旋署、另令飭遵等因、伏查邊使情殷入覲、自與去職下野、儼然有別、茲奉前因、除遵令服從孫代行拆外、懇請我省督理督辦省長鄧照、加令三軍、遵照吳巡帥迭次電令、退出榮雅防區、以期和平解決、倘有居心搗亂、違抗巡帥電令、本軍惟力是視云、按孫兆鸞已由漢溪赴邊地、而陳使忽變調、以孫涵代行拆、殆以孫兆鸞接近劉成勳、不免偏於一方之故、此間近傳劉成勳所部藍師、曾被邊軍擊敗一次、觀陳部之電、態度漸强硬、上之傳說、或非無因也、

教育消息彙誌

▲美國新移民案與留學生

美國新移民案、影響我國學生入美留學、但據美人云、新移民案專爲限制各國移民、絕非對學生而發、十七日長到美使館接到華盛頓電云、學生入美留學、須先將姓名呈報美外部、轉呈美工部、(因工部管理移民事件、)然後由工部聲明所入學校是否已經該部認可、惟由美庚款建立之學校、及國家派往之學校、不在此例、宗教家及教師不在被限制之列、國家派往之官吏衣員、亦不在被限制之列、通過美國國境之旅客、亦不在此列、往美辦事之商人或經商者、亦不在此列、以上爲新移民案之附件、對各國一律施行云、

▲蘇省縣師成績展覽會審查之第四日

蘇縣師成績展覽會開幕後、自十五日開始審查、迄今已四日、各科成績已審查十分之四、各審查員對於審查成績、極爲詳細、每校成績一科有一科之評語、一類有一類之評語、教育學科審查員徐養秋、僑東大學生徐益棠張友仁方明棠程宗潮曹俊陞夏承楓六人編造各科成績精密之統計表、今日已從教育學科着手調製、至女校刺繡品、係請楊壽玉女士爲審查員、據云武進刺繡品最爲特色、藝術科之手工類、審查已竣、上海青浦太倉武進崇明松江淮陰數縣、均在甲等之列、言文科以江寧上海數縣評語最佳云、

▲蘇省農村分校校舍備品之討論會

蘇教廳爲省立學校農村分校校舍備品事、定於本月二十二日借貢院教育實業聯合會開會討論、已函邀袁觀瀾黃任之等屆時出席云、

▲武昌師大暑期補習學校消息 武昌師大學生自治會自成立以來、關於自治事務、頗著成績、該會公益科現爲利用暑期輔助一般學生求學起見、特設暑期補習學校、聘請該校最高年級同學爲教員、該大學教授爲指導員、所設科目計達二十餘門之多、行選科制、分甲乙丙三級、甲級科目中等學校畢業及正在專門學校修業者選習之、乙級科目中等學校肄業者選習之、丙級科目高小畢業及具有同等學力者選習之、學科既多、故學生需要某科之一部分、或全部者、均得隨其程度自由選習、授課時間概在午前、而以每日四小時爲原則、武漢學生前往報名者甚爲踴躍、已達二百餘名、其中女生三十餘人、專門肄業者二十餘人、而以中等肄業者爲最多、現已上課一周、而繼續報名者、仍絡繹不絕云、

▲清江平校考試畢業 浦地前立平民學校四所、計自開辦以來、已越四個月、照章應予畢業、試驗約分四種、㈠認字、㈡默字、㈢填字、㈣順字、本教育務所派縣教事會或教務會、遴派監考、一校方鵬程、二校范淑璋、三校趙受茲、四立閩管俊、

▲松江教育消息 (三中校)爲招收新生事、十九上午開會一次、松市小學校長沈璇、王正蔭等、爲增補小學教員兩個月薪水事、致松江市小學教員聯合會會長朱孝爾云、我松小學教員、向以每年十個月給薪、待遇殊覺不平、業經璇等向縣議會請議、補追兩月、劉已照案議過、惟此後種切、須賴群力、想先生熱心毅力、不減從前、(一昔年增加膳費爲先生等倡議)即各小學教員、爲義務權利謀平、當亦不甘自貶人格也、務請貴會召集緊急會議、共策進行、(因貴會久不開會故建議及此)璇等雖不才、願隨諸君子後、本奮鬭精神、爭經益利益、矢志不渝、敢盟天日、(下略)

可怕痛癢一月全愈

醫治一年無效
徒費有用金錢
第威德松香膏
包愈頑惡癬疥
應定文君

閩省長問題之最近形勢

十五日福州快信云、薩鎮冰辭職後、此間各界已群起爲留薩之運動、文電紛馳、大有不容薩以一去了事之勢、最奇者省議會於薩未辭職之前、則群起倒薩、及薩旣辭之後、又復電京挽留此中轉移、實以省憲審查員會之召集與否爲決、據云省議會留薩之電未發以前、已經政務廳長蔡鳳機前往省議會、將條件商妥、以召集省憲審查員會爲交換、現案經省令暫緩召集之省憲審查員會、已於十五日正式開幕、可見議員先生有交換條件、則無事辦不到、惟此事純爲蔡鳳機等對省議會負責、薩氏本人迄今猶不知情、以薩之狷介自不屑爲此卑劣之舉也、孫周方面、前託杜錫珪向薩挽留、並電京請勿准薩去、因薩意極堅決、故十四日又派劉宗紀爲代表、持孫周聯名之函留薩、語極懇切、薩之答覆、仍極決絕、劉宗紀以代表資格請省長如不肯留、則代表當日日來署向省長麻煩、以達到省長願幹爲止、果也劉氏並不失信、十五日早又復以代表資格到省署、此種留法、亦屬別開生面、十四日起、城內各商界每家均高懸挽留薩省長之紙旗、黃白各備、熱鬧異常、即貧民、瘋人等、亦於是日荷旗赴省署爲攀轅之請、一見薩面、即哭呼薩省長汝別去呀、亦以薩氏就職以後、增加貧民瘋口糧、有惠於此輩故、十五日省署又有此種踴跡、重申此請、以此薩氏頗有願幹之意、但以辭電去後、北京仍迄無覆電、准辭與否、尚不可知、若北京准辭、則薩氏自不肯再幹、否則薩氏亦必順風轉舵、不待成見也、此一二日中孫兼省長之說甚熾、傳者確謂北京已將此事提出閣議、信有其事、則閩省政局必有一番變動、孫周間之形勢、亦必隨而轉移、惟在此項明令未經發表以前、亦祇能認爲一種談料而已、

北京發表之命令

▲任命何光烈、爲四川陸軍第五師師長、▲任命李澂爲商標局局長、▲全國菸酒事務署督辦王鏞之呈、安徽菸酒事務局局長李仲驤、因病懇請辭職、李仲驤准免本職、▲任命劉兆驤爲安徽菸酒事務局局長、(七月十八日)

贛省財荒中之索薪潮

南昌通信云、贛省自壬戌以來、援閩援粵、兵役繁興、軍費較前倍蓰、以致財政益形艱窘、雖悉索敝賦以供軍需、而仍入不敷出、軍政警教實各費、皆拖延未發、而教實兩界積壓尤鉅、外屬各師範校或欠至半載一年不等、去歲趙鏞始爲廳長、曾令各縣就近按月撥給經費、詎年關後、援軍餉糈日益緊鉅、各縣徵款悉數解繳兵站、各師範費、任催罔應、不收學費且須借墊膳費、竟不啻叫苦連天、各校長乘此暑假、紛紛來省、不謀而合、一致主張向財廳催索、十五日乘赴財廳求見、適錢汝廉爲廳長、尚未到廳、復齊至懇務局、(鍾兼總辦)鍾正外出立談數語、不得要領、衆尼至財廳晤鍾陳述苦情、並提二條件、㈠省庫從清積欠務求給現、㈡將來經費須由省庫發現、不再向縣知事討取、鍾謂積欠當嚴令各縣催付、將來經費已籌有相當辦法、衆以知事惟知軍餉緊急、對於教費坐視不顧、令催無效、認爲不得要領、要求次日宣布具體辦法、隨至教廳見胡家鳳、時胡已因舜致費不得、早於日前一再辭職、慨謂將來經費似有具體辦法、如欲發清積欠、此時恐該不到云云、查省庫設南昌中行、自陳光遠時代、因財權集中財廳與軍需課、久已不管此事、財廳實兼做省庫主任、各校長所謂省庫、當係久住外縣、不知內容也、十六日、實業廳附屬各機關如大工廠模範森林場蠶桑局商品陳列所豫章苗圃農事試驗塲劉鍾仁辛壽恒王心在鍾靈秀蕭淇勛胡廷久等亦以欠費至一年以上、勢將斷炊、於下午一時、齊集財廳坐候見鍾、劉等皆小官僚、鍾隨便以時財窮將來總有救濟辦法、衆祇有懇情不敢得罪、顧以不得要領、心有未甘、隨至軍署求見蔡督、蔡近患目疾避好、仍未見客、劉等廢然而返、聞實廳長盧建侯曾與教胡調鍾說情、據知內幕者云、以前積欠不能作用、以後但能按月發給、即爲萬幸云云、

蘇議會之談話會

省議會以九十二人之請求、而召集三次臨時會、自十五日開幕至十八日、是日午後五時開談話會、簽到議員、僅有二十四人、較之九十二人、祇及四分之一、其餘之議員、對於請求召集、固皆視若無睹、漠不關心、陳議長於該話會時、已對衆省先宣布、定於二十二日(星期二)開大會、完結十三年度預算、促成省自治會議代表選舉法、兩電紛馳、催請各議員來寧、未識彼請求召集之議員、能否翩然蒞止、以湊足法定人數否、又宣布直隸省議會、前次來電、發起各省議會聯合會、請推舉代表與會成、應否提出大會推舉代表、鮑貴藻謂、此事不必提交大會討論、祇可發一電報贊成完結、王師竹主張推舉代表、吳鴻璧謂、如要聯合、儘可以私人名義自由前往、不必由本會推舉、王師曾謂、如不由本會推舉、何以負責、張援謂可先行發一電報贊成、就說繼續推舉代表、且看各省動靜如何、再定行止、大衆贊成、又宣布本屆臨時會、應否請領經費、請諸君斟酌、胡允恭謂、第一次臨時會、未能開會、第二次臨時會、又鮮有成效、同人已覺愧顏、現開第三次臨時會、尚未知成績如何、本席主張純盡義務、不支公費、吳鴻璧謂、此種高調、不能維持會務、試問當此酷暑之際、有錢且恐人不來、如無錢、何定直不能開會、本席主張先支一半公費、每人一百二十元、其餘一半、俟有成績如何再定、夏光翰贊增傅劉昌成者以旣經請求召集、當然支給公費、惟各人須憑良心維持會務、以盡職責、王師曾主張公費照領全部、惟對內須改爲後給制、以資維持、討論結果、三次臨時會照支公費全部、其對內問題、另行提案再議、主席又宣布、現在天氣炎熱、應否將大會時間提早、或改至午後四時開會、多數議員、咸以更改大會鐘點、違反議事細則、且每日一時開會、必須延至四時始能開成、可將議場安置電氣風扇、不必更改鐘點、時已六時三十分、遂宣布散會、附錄催請各議員公函、逕啟者、本月十五日繼續召集臨時會、業經馳函速催、計邀察及、茲定於本月二十二日(星期二)起、連開大會、爲再馳函奉達、務請准期蒞寧、查此次同人具書請求召集要點、在速訂省自治會議代表選舉法、及完成預算、外界對此亦責備甚嚴、加以同人任期瞬將屆滿、省自治觀成有待、法統有中斷之虞、目擊迭接各縣兩電、均以救濟之圖、屬望本會、時知責重、萬一延誤、我同人安能任此大咎、惟希分撥一切、冒暑僭臨、共爲最後之努力、是所企盼、此頌公綏、徐果人啟七月十八日、

要聞簡報

▲北京 英人韋德比毆傷華稅巡劉奎元、經英領事判決罰金後、韋德比已聲明不服、向上海按察司公堂上訴、惟該案中之包裹、至今仍存在崇文門郵包稅局、昨聞英使麻克類、特致照會於外交部、請轉知鹽務京師稽核所、將該項包裹發還、交英民韋德比領取、但韋德比旣已上訴、此案旣未完結、該項包裹、恐外部暫時不能允其領回云、◎本屆軍政費支配、驟餘無多、全額四行墊款之三百萬元、得以敷衍過去、故除京師軍警餉外、其他各方軍餉、所撥甚少、聞洛陽得二十萬、湖北得十萬、海軍得三十萬、軍事處直轄各師旅亦只得二十萬、共不到一百萬、至援川援粵等費、並未併案辦理云、

▲天津 天津消息、最近某實力方面、與某國駐京公使、訂立購置軍械之密約、計購入機關槍二百五十架、手槍一千五百枝、步槍一萬枝、附帶各項子彈、適敷一師軍隊之用、該項軍械、由某國分批運華、第一批已於上星期到津、計步槍五千八百枝、子彈五百六十萬粒、又手槍二百五十支、子彈二十萬粒、護照上載明收件人爲某巡閱使及某總長字樣、但照內所列鎗彈、與運到數目不相符合、因此津海關將全部品件、暫行留置、以待考查、旋由某實力方面、已派員赴津交涉領取云、◎塘沽日人毆斃華工案、日本警察署長、對人去肇事之時、該署並不知曉、尚見各報紛紛登載、當即電飭日商大連公司、查明具報、但該公司復電、謂無此等事件發生、乃次日報紙所載、謂華工已因傷致命、遂二次電知該公司、從嚴查辦、後接電復、謂當時實不知悉、一因道路過遠(該公司距肇事地點約二十英里)且每次卸貨、皆有口角、故未甚留意、嗣得英商鮮船公司函告、呵卜登丸水手慘殺華工、並言該船現已逃往濠濱、該署遂急電上海日領、請將該船扣留、旋據電復、謂此船現又他往、亦大連即香港、該署乃又分電香港大連之該管官廳、遇有呵卜登丸船到時、即予扣留、嗣得大連電復、現在該船業經扣留、該署當即委派署員塚原、巡查淺川、往大連提犯、於上星期日、搭天潮丸來津、該三犯現均在押、並已審訊、至於卹金辦法、尚未商議停妥云、

▲武昌 楊子惠劉存厚等聯電鄂蕭、請准張允明朱大韶蘇派鄢公波來鄂、籌商募振事宜、◎漢口江岸水漲之高度、增加四丈六尺有奇、◎蕭使出巡下游各隄、已於十五日晚回省、◎保康匪首鄒十一爲害數縣、已由當地義勇團介獲梟首、並斃匪二十餘、奪轉槍支二十五桿、現正搜剿、◎武大定今(十七)晚歡迎各縣教育行政會議代表、並舉行暑期補習科同樂會、◎商口商民自動防盜辦法(甲)請求官廳者(1)嚴捕匪徒取締游民(2)嚴查手槍處以造意殺人罪(3)迫令各房東所有房屋弄堂添裝鐵門用人看守(4)本埠各軍警機關須設密信箱(5)港各馬路各街區正當商民組織商團(乙)商民自辦者㈠各大小商店及里分自裝防盜警鈴互相聯絡㈡商民一律自備警笛㈢凡屬僱傭之春需應述聯合裝置路燈、

南京短簡

◎齊督軍深恐皖省六安壽縣等處土匪、風潮擴大、昨特連電馬聯甲、協商勦捕方略、
◎蘇省開赴皖省軍隊、現均兩往前敵、協同皖軍力勦、幷撥子彈砲彈前往援助、
◎軍民兩長據睢甯縣知事馬元焜電呈、現有皖省靈璧縣境內之大幫土匪、竄入大王集、攻破土圩、勢甚猖獗、兩長飭令徐州鎮守使、從速加派軍隊痛勦、勿令蔓延、
◎齊督軍現極注重各營兵士、練習射擊、飭將各打靶塲修理完善、按期分班實習、
◎軍民兩長會電外交部、請將蘇省津浦路、德段債票、應還江蘇銀行之本息、一律撥還、以清債額、

●適如樹木之根

凡患膿疱痛瘡疥瘡等症者、雖屢敷各種藥膏、往往不見功效、因此種瘡患、適如樹木、敷藥之處乃表面皂、其內部皮下、尚有大堆毒根、難免日見烈劇擴大、

●何以第威德松香膏能醫治之

敷用第威德松香膏後、即覺藥性直透皮膚、能達瘡患之根、此所以第威德松香膏有獨能醫治之功也、此膏乃消毒生肌之靈藥、用各種藥料配製而成、能直達病患之根、下列病者、嘉善治秦鑫記應定文君、經醫士醫治無效、敷用第威德松香膏祇一月、即獲治愈、應君來函云、鄙人因患痛瘡曾延各處醫士醫治年餘、均未獲效、徒費金錢、旋購得第威德松香膏一盒、敷用一星期後、即覺效益、一月後則完全愈好矣云云、本公司即將此能奏奇效之同樣藥膏、供獻凡患皮膚病者、尊處藥房亦有此膏出售、價格低廉、人人能購、▲如尊處藥房適逢售罄、可購郵局滙票、掛號寄下、貨件即當原班寄奉

價目 大盒每盒一元五角 小盒每盒六角

各大藥房均有出售

英商 第威德製藥公司
上海四川路第三十一號
中華郵政信箱九四五號

第威德松香膏

◎沛縣學界設立斗消、有稽公肥私情事、被人來省控告…容乞丐、蘇警廳長已印發六言韻示、限期報名入所、二…

◎[illegible]縣學款[illegible]平消、有移公肥私情事、被人來省控告、韓省長飭令教育廳、嚴查具覆、

◎江南水利局呈報南匯縣境、海塘危險、現已估勘、預備興修、請在忙漕項下截留應用、省署飭令財政廳核議、

◎二十日財政委員會議、對於禁止裝券、恐將重行提出、請省署嚴禁、

◎江甯縣吳知事、因米業反對包繳征收九九六米厘、設立征收局、定於今日午後二時、請省內士紳公議辦法、

◎省議員劉昌威、包繳車捐、有濫罰肥己情事、被人控告、韓省長飭令江甯縣知事嚴查、

◎江甯縣吳知事、傳諭各圩董、督飭農民與修圩堤、以防潰決、

◎省農會二十一日開年會、已分函催請各縣會員、從速來寧與會、

◎江潮泛漲、下關等處低窪之區、均已被淹、

杭州短簡

◎玉山駐軍叛變、有兵七十九人、戕斃長官、携械逃入浙境、由駐江周營帶、派兵追擊、中途獲雨衣一件、叛兵潛逃無蹤、

◎駐衢陸軍一營第三連張連長、聞玉山叛兵竄入、率兵馳往堵擊、該叛兵等竟開槍相拒、該連士兵死二名、傷二名、該叛兵亦被斃二名、擊斃二名、繳械投誠者十三名、被逃去二名、現各兵送衢防司令部核辦、

◎盧督辦委任陳其蔚爲軍務善後處諮議、邵企雍爲寧台鎮守使署參謀長、

◎浚務處以慶元警察所長林柔遠撤任、遺缺以遂安警察所長陳錦波調充、未到任以前、暫由該縣派代、

◎道路協會董事會、議決第二屆徵求會員、定八月十五日開始、分爲一百組、七十五縣知事、以每縣爲一組、每組主任一人、副主任二人、至五八、組員三十八以上、

◎張省長、以十二年度教育費、事實上均已支出、此次議決預算、交還議已時間不及、惟有將來咨請追認、

◎財政廳函復王交涉員、以閘口扣留美孚油、係因單上運銷地點、填載不符、請即轉致英領事、

各縣消息

松江

●參事會定期開會 松江縣參事會、因有審查執行縣議會議決案件、定於本月二十四日起、開常會五天、業已通函召集矣、

●省委借漕近聞 松縣借漕、原定七月十五前繳款者、扣息七個月等情、已誌前報、玆悉時期已過、應借款者、聞省委王瑲到松勸告、不識能否踴躍輸將也、

●煙酒稅收歸官辦之挫折 松屬第四區煙酒公賣稅、遵由部令、商人組織分棧、歸張思永經理按照比額徵繳、玆本區分局長將經理撤銷、收歸官辦、並委張思永爲分局會辦、派員赴各酒坊檢查賬冊、該業商人以張不應受官廳會辦之命、設分局長之收歸官辦政策、自屬越軌行動、是以羣起反對、並定期集議對付、是以張已將會辦命令、繳還力辭云、

蘇州

●呈請委任執行豐備倉案 吳縣二十七市鄉議董兩會、張世璋、姚元桂等、前日呈請縣署、請求執行豐備義倉、歸爲縣有、以符法案、其呈詞云、吳縣豐備義倉一案、業經吳縣議事會議決屬縣、移請公布執行在案、遵查縣制第四十七條、縣知事代表本縣全體、又同制第四十八條、縣知事應辦之事件第一項即屬執行縣議事會之議決事件、該倉關繫全縣備荒要政、地方人士、奔走呼號、急待解決、已歷多年、玆幸自治恢復、法統重光、縣議事會依據法理、尊重民意、早經決議、乃時閱半載、縣長毫無執行方法、竟任該倉董抗不交管、顯係違反縣制、蔑視議案、惟念縣長蒞任以來、對於地方行政、素重輿論、尤能推誠相與、斷不徇一市一人之私意、而置二十七市鄉荒政於不顧、定因由縣執行、有所阻礙、查縣制第五十二條、有委任市鄉代行之規定、世璋等因鑒於該倉腐敗之可危、迫於市鄉荒政之切要、轉瞬秋收、事難再緩、用敢聯名呈請縣長鑒核、迅賜指令遵行、至爲公便云云、

●總商會推選特別會董 蘇州總商會第五屆會長職員、業經選定、於本月十二日就職任事、現該會現任會董、依照商會法、公同推選特別會董八員、報部備查、探錄姓名如下、潘祖謙、王同愈、程仁鼎、王兆昌、劉敬穫、程兆棟、費樹蔚、姚銑、

●乞丐習藝所定期開辦 王廢基蘇城貧民乞丐習藝所、現已定於七月二十二日開辦、先於十六日起收容乞丐、蘇警廳長已印發六言韻示、限期報名入所、二十一日以後、不許乞丐在途、飭崗警隨時查察、

無錫

●僞幣案之昨訊 銅質雙毫擾亂金融一案、經縣署檢舉、票傳張潤餘鍾子範等到庭訊究、當日僅到唐寶國張克明二人、經俞承審員開庭訊問各節、已誌本報、玆悉縣署以本案主要人、爲張潤餘鍾子範二人、除張潤餘已着張克明具限十日交案外、昨又派警往拘鍾子範到案待訊、詎意鍾因見勢不佳、早已遠颺、故去警未能拘到、縣署復以此項僞幣、唐瑞成等處、尚有餘存二萬餘角、因即令委二等警佐侯惕成、前往提取存縣、以憑化驗、侯警佐奉令後、即行前往唐瑞成乾牲絲廠、提到除存雙毫僞幣共二萬九千七百六十四枚、一併送縣存儲矣、

武進

●縣議事會召集常會 縣議事會於本月一日起召集臨時會十日、議決十二年度地方預算、及重要各案、均經詳誌本報、昨悉議長浦容灣、以尚有應議重要議案甚多、因依照縣制、定期八月一日、召集本年度常會、現已印發通告、通知各議員、屆期蒞會、出席與議云、

●德安橋畔作集盛況 十九日爲陰歷六月十八日、本邑南門外德安橋有作集之舉、附近之清涼寺香火甚盛、終夜不止、一般鄉民在橋頂高唱山歌、互相酬和、南運河之燈船畫舫、停泊兩岸有二十餘艘之多、並有夜龍船滿懸燈彩、鳴鑼擊鼓、盪漾往來、以助雅興、警察所盧李兩警佐各稽查及警察分駐所程巡官、督率長警到塲彈壓、警備隊亦派警前往維持秩序云、

●四鄉公所會議情形 本邑四鄉公所、於十八日下午開幹事會、由幹事主任白靜齋主席、一、議決定陽歷八月召集全體大會、二、議決勸募改良監獄費、視鄉範圍之大小、定捐募之數目、分甲乙丙三等、甲等鄉捐二百元、乙等鄉捐一百五十元、丙等鄉捐一百元、三、議決歷年積欠漕糧爲數甚鉅、除應解省稅外、所有附稅徵收費及滯納罰金、半充鄉自治經費、半充縣署行政費云、

六合

●天長警備隊長領槍過境 鄰縣天長警備隊長王登林、赴皖省領槍、昨由安慶過浦來六、計領到快槍六十枝、盒子砲十枝、廣惠中旅館、警察所蔡所長特派秦稽查、前往檢查、王排長呈驗護照、並請保護、玆聞王君以沿途匪徒夥多、恐遭不測、在六暫駐數日、俟天長派隊迎護云、

鎮江

●粵毫價格漸跌 鎮埠商市、單毫缺之如故、惟有雙毫、亦不多見、均已被奸商吸收殆盡、現市雙毫、屬粵毫、價格日漸低落、且來源湧旺、充斥市面、昨日（十七）錢業公所懸牌、粵雙毫每角易銅元十四枚、每龍洋一元、易小洋十三角三分、各項交易、均受影響、而舊單毫有價無貨、據錢業中人云、現在粵新雙毫、存積甚鉅、銷路不暢、此後價格、尚有續跌之勢、

●警廳令禁幼妓 鎮江警察廳、現爲人道起見、特令行各區署、查禁各旅館宿娼、如有未過十八歲者、即行將其送往濟良所留養、一面將鴇母獲送警區重辦、

南通

●張孝若定期北上 新膺智利公使任命之張孝若、刻定八月中旬晉京、陳述赴歐美日本考察實業情形、並接洽赴智利手續、張近物色到任隨員、放洋時期、總在秋後云、

●牙稅增額之反對 滿崇海泰總商會、以牙行長期登錄營業兩稅、增加比額、事關全省牙商利害、特召集各業商董、開會討論、曾誌本報、玆該會已致函全國商會聯合會、江蘇省事務所、否認省行政官廳、任意呈請加增國家正稅、且短期憑証、原爲體諒向領部帖不商而設、財廳以四等爲比例、倘就原定及改定之四等長期繳稅、二十年數目、按年計息、與短期列表對照、輕重顯見、頗欠平允、應由商聯會江蘇省事務所、徵集各地商會意見、一致力爭云、

●第三次颶風之警報 通地在本月內、已發生兩次颶風、損失尚微、玆據軍山氣象台報告、有一新颶風、將近本區、應續行向正北、或西北偏北、十七日夜間或十八日、（均夏歷）即行入境、同時將有陣雨及大潮云、

海門

●河涸影響米價 海門自初十續發生巨風後、內河之水、遂漸跌落、較江北及各地來船、不能駛進、均停泊漕宿遙境內、故近日米價、每石已增漲五六角有餘、據來商所述、念日內再不漲潮、恐尚有看漲之勢云、

●商界擬請整頓幣價 本邑月來、銅元及二毫輔幣、日見增多、以致價格降落、各商號所受影響頗巨、刻各業、如雜貨米業、所購進之貨、均以洋爲本位、而售出則以銅元輔幣居多數、貨價又不能驟增、其中暗虧甚大、刻經少數商店提議、擬呈請商會、極力整頓、以維金融、近日銅元、每元可換一百九十餘枚、輔幣則每洋十三角有奇云、

揚州

●師小添設幼稚園 省立第五師範附屬小學主事陳達、現擬添設幼稚園、以期普及教育、業經籌備完竣、招生訂期試驗、於暑假終了後開學云、

●邊境之匪患 赤公鄉爲江邑邊境、距天長祗六七十里、該處匪勢猖獗、致全鄉惶惶、日前趙家嘴、竟有匪船過境、已由縣議員許宏勛、具報縣署在案、玆該鄉巡官阮勤、因警士單薄、一遇匪警、萬難抵禦、特呈請縣署、撥給槍彈、抑或添設水警抵禦、即經曹知事批令、着即會商地方紳董妥籌辦法、切實舉辦保衛團、或聯莊會、藉資補助云云、

東台

●水師更易防地 淮揚游緝水師朱統帶、現將所部三營防線、互相更調、以資策勵、其第一營調駐仙女鎮、及裏下河一帶、玆該營營長徐光明、除率令開拔移防外、並咨請江都縣查照矣、

●參會否決蠶桑補助費 江蘇蠶桑專門學校、得業士黃鎮、日前具呈縣署、請設縣立蠶桑試驗場、經縣轉交參會代議、旋由參會議決、函縣轉知黃君、議決原文、已登本報、黃君得信後、復呈縣署、咨請參會復議、參會於開第八次常會時、交會討論、結果否決、玆將公決文錄下、查來單所擬計劃及預算、年僅撥洋二百五十元、況本屆地方預算、收支相抵、不敷甚鉅、實業常徵本旨、原有指撥機關、尚在審查核減、萬難再事添列、據稱縣立第二造林塲附設之桑園、共有桑二百餘株、現已會商江農會長、豪允暫借爲蠶桑試驗臨時塲址、即以虹廟爲蠶室、及塲務辦事處等情、本會詳加考慮、該得業士既熱心實業、此項桑樹房屋、應准暫借試驗、至開辦及經常等費、即由該得業士自行籌畫、將來辦有成績、再訂辦法、其縣立名稱、應改爲私立、以符名實、

清江

●派隊堵截流匪 沭陽匪勢披猖、集合大股、有竄入漣水邊境之勢、淮揚馬鎮守使得報後、立派九團干營長兆武、帶兵一營、大砲數尊、開往漣邊、相機進剿、又派機關槍、孟廣太一連、機關槍六架、隨同前往、扼要堵截、一面電請海州白鎮守使派兵會勦、以免蔓延、

徐州

●勒令縣農會改選 銅山農會決選未成、經實業廳電令崔知事收回農會圖記文件、勒令張胡兩長退會、由知事召集決選等情、已詳前報、現已事隔多日、農會長張壽臣又多方延宕、未將圖件交出、會員劉近辰等又於十一日電廳請示、刻縣署已接奉實廳代電、催飭勒令執行、文云銅山縣崔知事覽、據該縣農會會員劉近辰韋木榮等真電稱、銅山農會張壽臣胡伯言違法扣票後、會員二百餘人、要求嚴令縣定期決選、刻仍在城守候、而農會迄未將圖記文件交出、頃開張胡二三私人、假全會名義、要求解散、似此盜名妄干、理應迅予駁斥、並勒令縣即日決選、以免曠時荒業等情、據此案前據該縣知事電呈到廳、當於東日代電令該會正副會長即日退職、繳出圖記文卷、並電令該知事即派員前往接收、如敢抗違、即予強制執行各在案、乃事隔旬餘、據電前情、足證該縣並未遵辦、實屬有意延宕、合特電催、仰於文到即日將東密代電內開事理明白宣佈、一面派員到會、勒令退出會所、並將圖記文卷繳縣保存、一面即由該知事定期開會改選、毋得稍存諉卸、仍仰將所有遵辦情形、於文到三日內具報查考、是爲至要、江蘇實業廳寒印、

杭州

●聯橋直街火警詳誌 聯橋直街小福清巷全盛鞋莊失火、至其起火原因或謂樓上有店夥某甲大解吸食香煙、將煙蒂跌入破桶架內、致兆焚如、未知是否當火燒時、上中下消防隊及江墅各救火會駛龍赶往灌救、始行撲滅、計焚去丁同太布莊、源源綠店、公生昌燒酒行、義成銀樓、源泰蔡行、五味和茶食店、順利鞋莊、裕盛紙店、源豐順腿行、同康錢莊、華新洗染廠等十八家、計三十餘間、其水濟衣莊廣裕油行同昌錢莊恒隆兩烟莊、貪震和興昌等、當全安失火時、險被殃及、此次又得僑全、實爲大幸、火後全盛桂店主章某、由一區七分署傳案審訊一過、忽推說同鄉友莊、故該署又將同鄉莊主傳審、兩造互推、一併解送法院核辦、

●總商會維持幣制 杭州總商會、爲維持幣制起見、昨通函各會董云、逕啓者、近來外省輕質雙毫銀角、流行於本省者、充塞市廛、並且成色愈趨愈下、所以發價日漸低落、苦力之輩、隱受痛苦、本會一再討論、殊乏妥善之策、擬請官廳禁止進口、仍是防不勝防、長此以往、實有不堪設想之勢、然是項惡幣、遽予禁用、則爲數既鉅、貧苦小民、何堪受此損耗、且舊有單雙銀角、市面爲之一空、商號買賣、找貼尤覺困難、玆經杭縣公署召集金融評議會、互相研究、惟有商請造幣廠、將本省單雙角、一律趕鑄、成色務求優良、鼓鑄之時、並宜推舉公正人、隨時前往調驗、以昭鄭重、俟本省單雙角、足資應用、即便將外來惡幣、設法拒除、似此辦法、尚覺兼籌並顧、但討論不厭求詳、玆定於陽歷七月二十二日星期二下午一時特開大會籌商辦法、期臻妥善、屆時務祈大駕蒞會、發抒宏論、藉收集思廣益之效、萬望勿遲爲禱、祗頌台綏、

嘉興

●縣知事赴鄉之行蹤 嘉興知事李壽慈、此次於十日起、親自下鄉查察除蝻情形、已有旬日、現在嘉南各區、將次視畢、玆又定二十日上午十一時、赴陶涇區、下午二時至濮院區、二十一日上午五時、赴塘滙區、九時至池西區、下午三時、至南滙區、二十二日上午赴新塍區、十一時至王江涇、下午一時至雙橋區、頃已分別知照第一區自治員趙泰祺、第三區自治員陸平之、第四區自治員陳志蓉、第六區自治員陳希淵、第八區自治員蔡息颿、第九區自治員張伯陶等、先爲準備、沿途查察各圩除蝻勤惰情形、如圩長辦事不力、擬罰令捉捕蝻卵一千塊、以示懲戒、

●查禁小茶館之執行 禾邑各鄉、茶館林立、抽頭聚賭、十居八九、上年曾由縣議會兩次提案、議決從嚴查禁、以靖地方、業經請縣飭警遵辦在案、無如時越多月、禁令漸弛、茶肆依然開設、聚賭仍未取消、議案不生效力、縣令等於具文、事爲縣署所悉、故頃又下第二次禁令、飭知各區警佐、自治員、一體查照議案、切實執行、以安閭閻、

湖州

●錫湖輪船定期開駛 湖紳李恢伯與錫紳華藝珊等、前以兩地相距遼近、惟無直達舟楫、行旅殊感不便、故集貲十五萬元、籌辦太湖輪船、各項手續、業經部署完備、經董事會議決、遂於今日（二十日）開班、嗣後如南京鎮江上海等處、均可當日間接而達、頗利交通、

●廳委查催賦稅 四鄉農田、年來迭告荒歉、因之新陳賦稅、積欠多年、而本省庫空如洗、需款再任拖延、現由廳委派專員、來湖催查舊賦、（民國八年至十二年）到下正與財政公所王會辦接洽、不日會同經徵人下鄉催查矣、

濟南

●財廳催收田房契稅 魯財廳龔積柄、自到任後、日在窘鄉、故對於各項稅收、加意搜括、如揭補舊催徵上忙、今又督催田房契稅、手忙脚亂、無非爲錢而已、然社會間頗形不安矣、玆將該廳訓令誌之於左、爲訓令事、案查東省田房契稅、自民國九年七月起、業經前任李廳長修正、各縣契稅比額、及考成規則、呈奉財政部、及省長公署指令照准、並通行各屬遵照在案、施行以來、計時已逾四載、據各縣報征數目核計、其較額溢收者固有多處、而收不及額者、亦屬不少、欲求稅收暢旺、非將原定比額、重加修正、不足以資整頓、玆經本廳一再審度、擬自本月七日起、查照原定各縣比額、參以近四年契稅收數、另行核定、若按近四年中最旺年及次旺年、分收數定爲比較、誠恐比額屢加、各縣催辦不易、爲寬予督催起見、擬即以近四年中再次旺年收數、定爲比額、其最旺年、及次旺年、再次旺年收數、均不及原定比額者、仍以原定爲準、各縣契稅比額、似此從寬核定、既可督催、並可增益稅收、至年滿考核、已呈請仍照民國六年呈准及九年修正考成規則辦理、除分呈財政部及省長公署備案、並通行各屬遵照外、仰該知事立即遵照云云、

時評

現錢主義　（素）

顏閣同意案疏通多日未見有效反對代閣案提出兩院亦無結果北京之所謂政局又陷不生不死之狀態矣雖然此皆金錢之作祟也議員抱現錢主義早巳公開使顏顧等而肯出現錢者則顏閣可通反對代閣查辦彈劾等案可取消即王克敏程克輩亦可蟬聯其總長位置進行其祕密事業議員中決不至再道一不字願王有錢而不肯施捨此顏閣之所以不易產生而撤消代閣之所以甚囂塵上也

公布欄

江蘇高等審判廳

（民庭判決）李希之與陳爾同因房屋涉訟抗告一案裁決主文本件抗告作爲上訴由本廳爲第二審審判▲李僑堯等與張豪玖因等公產涉訟不服第一審判決上訴一案判決主文原判除令李僑堯將公所內卸去之匾額香爐裝復原狀之部分外廢棄青仁坊所置產業認爲金陵染業公所（即金陵青紅染業公所）所有產業契據以及收支款項仍舊由青紅坊分別管理關於紅坊管理方法由該坊內部自行議定其他上訴及附帶上訴均駁斥本案訟費由兩造各自負擔▲屠德馨等與王茗香因欵項涉訟不服第一審判決上訴一案判決主文原判決廢棄顧章勳應償還晉康莊銀四千六百三十六兩五錢一分七厘屠德馨應償還晉康莊銀三千二百八十四兩三錢一分二厘其利息均自癸亥年十二月一日起至執行終了之日止按月一分五利計算顧章勳負担十分之六屠德馨負担十分之四▲錢鵬氏等與王育恩因田畝涉訟再審一案判決主文再審之訴駁斥再審訟費由再審原告人負擔▲費文英等與龔敵氏等因田單及田租涉訟抗告一案裁決主文抗告駁斥抗告費由抗告人負擔

（刑庭判決）薛子讓等爲強盜上訴一案判決主文原判撤銷薛子讓薛鴻友均無罪▲王瑞麟因陳金根僞造私文書一案裁決主文本案聲請駁斥▲王瑞符因略誘罪上訴一案判決主文本案上訴駁斥▲王兆明爲強盜罪上訴一案判決主文本案上訴駁斥

江蘇高等檢察廳

（批示）▲顧仁第等補陳理由由狀悉候送同級審判廳核辦此批▲吳信齋請移轉管轄由狀悉候送同級審判廳核辦此批▲沈福才聲明上訴由狀悉候調卷核辦此批▲顧陳氏聲明上訴由狀悉候連同原卷一併送審核辦此批▲萬何氏請速結命案由狀悉此案早經同級審判廳判決仰即知照此批▲范守明訴稱檢驗不明由狀悉詞多推測殊無理由姑候抄狀令該縣妥慎辦理此批▲王行霖請提案訊斷由狀悉此案已令行銅山縣知事查明法辦矣此批（七月十八日）

西門子電機廠

SIEMENS CHINA Co.

總行　上海江西路二十四號　電話中央七四五六　七四五七　七四五八

分行　北京　天津　漢口　濟南　長沙　南京　奉天　哈爾濱　等處

電機　馬達　電器　電料

本行爲德國著名西門子製造電機廠之駐華代表專銷各項電機電器歷有年數上海北京天津漢口等處均設分行其他各大城鎭亦有商家代理其機器之精良裝設之妥善業已有口皆碑無容贅述並聘富有經驗之工程師對於購本行機器之電燈電力等廠規畫精當佈置適宜靡不嘖嘖稱羨爲滿意之證明大小馬達火表電泡以及其他電料備有現貨甚豐本行工程師在中國已有二十年之經驗并設有鐵路部開礦部及建築部如蒙垂詢一切無不竭誠歡迎也

本行新設樣子間請各界注意

本總行在下層新闢樣子間陳列大小馬達普通電話機自動電話機愛克司光線治療器械各種異樣精巧掛燈臺燈家用電氣用具電氣風扇電鐘各種電表電料名目繁多不及備載

西門子電機廠謹白

原拓精印
歷代古印大觀
第二集出版

[illegible]

上海望平街　北京琉璃廠　有正書局

秦漢全篆 八種放大本

凡臨池家不可不手一冊　定價大洋三角　上海北京天津有正書局

商情一覽

金融

◎國外匯票　七月十九號

◎各國票價　七月十九號

◎國內匯兌　星期六

北京　天津　濟南　青島　煙台　漢口　宜昌　重慶　長沙　成都　南京　蘇州　杭州　無錫　鎮江　揚州　蕪湖　安慶　九江　南昌　寧波　溫州　福州　廈門　汕頭　廣州　香港

◎內滙市況

◎金市　七月十九號

◎銀市　七月十九號

◎錢市　七月十九號

北市銀洋價元小洋銅元錢價（上午開盤行情）（下午開盤行情）

◎蘇州金市　七月十九號

◎蘇州錢市　七月十九號

◎外國股票　星期六

◎橡皮股票　星期六

（四明公司報告橡皮股分老）

◎查倉單　七月十九號

◎滬北米市

常熟白粳　常熟早稻　南港早稻　角里白粳　蘆墟早稻　松江白粳　青角薄稻　西塘羊尖　南潯薄稻　嘉善薄稻　蘇州白粳　無錫包尖　宜興白粳　高郵客尖

◎滬南米市

◎食品

◎油豆餅

◎茶市　七月十九號　星期六

◎無錫米麥　十七日

米名	價格
今年新米	[illegible]
元糙	[illegible]
蘆溪	[illegible]
旺市	[illegible]
價米	[illegible]

◎雜糧

交易所市況

◎上海證券物品交易所　七月十九號　星期六

◎上海華商紗布交易所　星期六

◎上海麵粉交易所　星期六

◎上海華商證券交易所　星期六

◎上海華商棉業交易所　星期六

海外棉電

◎大阪三品市　（七月十九號電報通信社電）

◎大阪紗現市

◎孟買棉花市

◎紐約棉花市

◎利物浦棉市

◎大連電報

棉紗市況

◎本廠紗

有正書局

宋拓顏家廟碑　三冊　七角

唐拓多寶塔碑　一冊　六角

宋拓多寶塔碑　一冊　六角

明拓元次山碑　一冊　四角

宋拓東方畫贊　三冊　八角

宋拓大麻姑仙壇記　一冊　五角

何紹基臨麻姑仙壇記（珂羅版印）（三本合一冊）　二元

北宋拓爭坐位帖　一冊　三角

顏真卿大楷習字範本　一冊　一角

顏真卿行書習字範本　一冊　九分

（又有新出）宋拓顏真卿書祭姪稿（珂羅版印一冊一元八角）

立愈白濁新藥

白濁一名淋病●急性淋病●最易傳染●初起尿濟●流膿●小便刺痛●點滴難瀉●夜難安睡●

[illegible]

大生製藥公司　總發行上海南京路口中盆湯弄　分發行杭州清河坊巷口後市街

善退雀斑美容水

此水善治面上雀斑酒刺油光滑色並能消滅

[illegible]

立愈癬癢藥水

專治濕熱內蘊●侵入皮膚●延遍體●發生疥癬癩瘡●忽然癢痛

殺虫祛濕

腋下狐臭

本藥品除癬止癢之效●最為神效●無比並可治新瘡●

[illegible]

南京路大生製藥公司　總發行上海　清河坊巷口　分發行杭州　大生製藥公司

永泰和烟草股份有限公司總理

中國模範游藝場 小世界

在上海新北門內

(門票每位洋一角)

(北話中央四四九六號)(南話百十一二三七號)

小桃源 ◀請看▶ 划龍船

珠子穿梭 式樣玲瓏 泥人吹號 鼓打咚咚 五彩電燈 與衆不同 請來賞鑒 眼福無窮

大京班 張軍張

劍芳 元麟 珊 蓋春來

朱友奎

女子新劇第四 文明戲

愛華社 三層樓 小沈 沈易書 周 桂寶美玉

影戲 屋頂 偵探長片

陶社 男子 新戲 灰鬼黨

魔術 莫悟奇 胡慶壽

說書 吳吳 楊楊 徐、姜聽濤

黃周 丁少蘭 化妝申曲

新華儲蓄銀行

總行設北京廊房頭條

分行設上海天津路鴻仁里口

天津法界七號路

儲蓄 公共儲金

零錢積成巨資

月儲十二元的可以得二千元

月儲六元的可得一千元

月儲三元的可得五百元

既得獎又還本

詳細章程隨便索取

彙司公司

男式部

英國 油絲雨衣 鋼骨雨傘 皮鞋楦 白鷄皮帽

一列特別減價出售

彙司公司

南京路江西路轉角

石濤長幅山水

此石濤長幅山水用五彩珂羅版印成 定價大洋二元八角

上海北京天津有正書局發行

三頌精拓本（放大中冊）

強壹頌鼎頌數三種篆法爲周金石文字之冠此乃費吧懷張叔未等所藏器字多且而精張叔未文籀得結云體斯三種往來心目中此外無特求矣精他放大姦印合爲精冊末附一文初學釋便每冊尤洋二角大分

上海有正書局發行

旅行一覽

火車表

滬寧津浦京奉京津

上行車：上海開、南翔開、崑山開、蘇州開、無錫開、常州開、丹陽開、鎮江開、南京開、浦口開、徐州開、濟南開、天津總站開、天津東站開、北京開 [illegible]

下行車：北京開、天津東站開、天津總站開、濟南開、徐州開、浦口開、鎮江開、南京開、丹陽開、常州開、無錫開、蘇州開、崑山開、南翔開、上海到 [illegible]

滬杭甬路滬杭段

上行車：閘口開、杭州開、長安開、硤石開、嘉興開、嘉善開、松江開、上海南站到、上海北站到 [illegible]

下行車：上海北站開、上海南站開、松江開、嘉善開、嘉興開、硤石開 [illegible]

（注意）表內凡有▲符號者係與滬甯啣接車

滬甯滬淞段

上行車：上海開、天通菴開、江灣開 [illegible]

下行車：砲台灣開、吳淞鎮開、蘊藻浜開、張華浜開、江灣開、天通菴開 [illegible]

船期

▲輪船進口報告

七月十九號（十八）禮拜六進口 [illegible]

輪船出口日期

長江班、寧波班、普陀班、通州揚州、定海穿山、定海石浦海門、汕港粵班、崇海班、威海烟津、廈門香港廣東、福州班、烟台天津班、秦皇島班、天津班、溫州班、營口班、青島安東班、牛莊班、汕頭班、香港小呂宋、馬賽班、各國郵船出口班、舊金山紐約、美洲溫哥武、西雅圖班、孟買班、英國倫敦、德國班、意法美班、日本班、爪哇班、各國貨船出口班 [illegible]

赴歐之良機

凡欲赴山浜呂宋向公埠往照位旅左大幽統肯統十亞一詢程埠運接濟通接接各國 [illegible]

大美國航運公司總經理啟

上海南京路十號電話中五〇五六…七

花旗輪船公司

本埠新聞

●總商會選長潮已陷僵局

總商會選擧會長問題、昨日似已陷入僵局、據聞十七日臨時會董會中、在休息時間、曾有人出而力圖調停、在一方面之意見、以爲宋漢章君會員資格可予承認、其已辭職遞補後之會董資格、則在法律上斷難通融、如果將應補之穆藕初君補足會董二十五人之額、則繼續互選會長、可無問題、蓋當時該方呈請官廳解釋之文章、猶未發出、迨是夕會董會得十六人多數通過、按照民五成例、認宋君在法律上資格依然存在、至是謝蘅牕君放棄表決權、一面連夜由朱葆三君領銜發出呈請解釋之快郵代電、遂成雙方文電辯詰之現狀、昨日祝大椿君等已接奉何護軍使批答、茲將各方文件分錄如下、

▲何使批答各會董 上海總商會會董祝大椿君張樂君君、項如松君、聞蘭亭君、朱得傳君均鑒、篠代電悉、具徵關心選政、不厭求詳、至佩、查此案昨據朱葆三諸君來電、業經據情函達滬海道尹察核、依法辦理矣、知注特復、何豐林巧印、又何護軍使對於管趾卿、虞錫蕃、陳瀚清、陳維翰、顧子槃、田時霖等代電、亦經答復、辭意與上電大致相同云、

▲田聞同辭會董職 昨日新會董田時霖君已提出辭職書、其文云、上海總商會會員諸公察、時霖承諸公謬愛、票選爲本會第五屆新會董、以義無可辭、遵章就職、前准互選會長函、曾於本月五日到會投票、復准續投開匭函、又於十七日到會簽名、詎事出意外、因一人之異議、迄未依法開匭、遂致會務停頓、使我最清白最高尚之總商會、名譽掃地、環境如斯、何能應付、所有第五屆新選會董一職、惟有辭退、謹此奉達、諸希亮察、並頌公綏、聞蘭亭君亦提出辭職書云、全體會員公鑒、蘭亭承會員之公意、被選爲第五屆會董、原冀依法行使職權、無負委託、乃本月五日互選、屆期在場者忽有一人特倡異議、對於本會章程第十條公認之會員宋漢章君、應作廢票、宣告無效、遂致擾攘半日、票已投而未獲開匭、釀成本會自有選舉以來所未有之現象、雖承滬海道尹限期五日、由會中自行妥謀解決、再行開匭、本會會董、爰依據議事規則、由二條第二款、開緊急會議、籌商辦法、其結果認定宋君漢章、按照五年七月間呈部、加訂本會章程第十條、實有會員資格、遂決議於本月十七日繼續投票、並請道尹蒞視開匭、乃是日仍以一人具函反對、遂致開匭之議爲之中梗、本會奉准之章程、因一人之異議、而摧毀無遺、更開本會未有之惡例、本月十七日由道尹署轉到省長銑電、按照商會法第二十八條各款詳予判斷、命即定期改選、不謂仍以一人、出而中梗、未幾見諸實施、是最高行政長官之依法裁決、亦同時失其效力、蘭亭詳察內情、認爲環境險惡、無法辦理、糾紛至此、實無詞以對我全體會員、惟有辭職以謝同人、而保人格、掬誠奉告、諸希鑒諒、聞蘭亭謹啓、

▲李澤源等函勸朱葆三 昨有商人李澤源胡振棠以同鄉資格致書朱葆三君、勸其不必過問總商會選擧問題、原書如下、葆三鄉台老前輩、道鑒、敬啓者、此次上海總商會爲選擧問題、風潮愈形而愈大、筆戰亦愈出而愈奇、函電紛馳、辯論互異、源等一介微商、事理法例、均屬茫然、且對此問題、身處門外、孰是孰否、均置勿論、惟先生落落自命、斷不料驟焉而捲入旋渦、是不禁爲先生惜、更不禁爲先生歎、源等他務未遑計及、第就鄉誼關係、難安緘默、逆耳之言、敢作忠告、先生此次寒電何使、不啻霹靂一聲、響徹山谷、自此爭執更形劇烈、問題愈加擴大、不知者謂先生之始作俑、其知者謂先生之爲人用、議論紛紜、莫衷一是、源等與先生、素暌、源等之所以爲先生代爲剖白者、即以此也、不然、上海總商會、爲商業上之高級法團、商人之精神聚焉、中外之觀瞻及焉、乃最純粹的商人機關、凡我商人、無論爭執如何地步、斷不肯假他種之外力、而使行干涉、明達如公、更不至有若是之愚昏也、先生向持穩健、閱前昨領銜二電、按諸先生索行素性、情出兩歧、似又非先生之純粹本意也、然先生當行、衆所注意、個中關係、間不容髮、前途茫茫、結果未卜、罪首禍魁、相去幾希、天下事被人擺弄而作傀儡者、利未沾而害即隨之、比比然也、此屆選長問題、無論任何方面、先生均可置之不聞不問、即有一方面乘機慫勸先生、而先生位居長者、婉言謝絕之可、即嚴詞拒絕之亦無不可、往者已矣、來者可追、爲今之計、先生德高望重、不如安享天年、況同鄉之公務尙多、正賴先生建設、此種糾紛氣象、均可置之度外、源等爲鄉誼計、爲先生一身榮譽計、不得不竭誠上達、利害關係、即在此間、冒瀆之處、尙祈鑒諒、此肅祇頌勛安、鄉晚李澤源胡振棠上言、

▲張平夫等致會董函 上海總商會會員張平夫徐春榮陳佐唐曹啓明等致總商會會董函云、頃見報載霍守華君等致諸君一函、詞嚴義正、無不深韙、此次本會互選正副會長、至已屆開匭之際、以一二人之異議、即將大多數人之公意、完全抹煞、致會長不能產生、會務陷於停頓、使我商人公有之總商會、幾爲少數私人所把持、尙復成何體統、試觀七月五日之互選會、出席會董二十九人、實提異議者、祇謝蘅牕一人、七月十四日之會董會、出席者十八人、內虞洽卿兼代表傅筱庵、共有十九表決權、結果贊成繼續投票者十六人、除主席一人、當然不加入表決、虞洽卿聲明自身一權贊成衆議、代表傅筱庵一權放棄表決外、當時表示反對者、又祇謝蘅牕一人、謝氏一人至始終爭持、雖破壞選政、中止會務而不恤、其居心何在、路人皆知、以私人得失之爭、至不惜犧牲全上海商人莊嚴之商業團體、供外力之蹂躪、此而可忍、孰不可忍、我上海全體商人之人格將安在耶、諸君職責所在、決不能予以輕恕、尙望諸君堅持正義、速謀根本上澈底之救濟、同人等爲愛護本會計、當無不竭誠爲諸君後援也、（下略）

●陳霆銳之收回公廨談

▲與密勒報記者之談話

前日本埠密勒氏英文週報記者郝君、往訪收回公廨代表陳霆銳、叩以公廨歷史、及將來收回後之辦法甚詳、原文載昨日之密勒氏報、茲彙譯如下、陳君先將公廨歷史略述一遍、稱公廨在民國以前、完全爲一中國法庭、廨員及其俸給、均歸上海道委任及支出、一切內部行政權、均在華官之手、外國領事、不過在審理華洋案件時陪審而已、及至民國元年、領事團乘上海紊亂之際、即將公廨收歸己有、從此以後、公廨完全入於領事團之手、其中華官、完全由領事團僱用、一切行政權、亦歸其掌握、且非特此也、外國領事官侵犯中國主權、兼審華人案件、陳君指此謂列强在華一種最顯著之越權行爲、無論在理在法、外人總不能自圓其說、故今日會審公廨之畸形狀態、實足爲上海華洋商人友誼上之最大障礙、極可惋惜、密勒報記者復請陳君對於公廨不滿意之處、詳細說明、陳君謂共有六點、其一、今日公廨自身在法律上、無立足地、因公廨之歸領事團管轄、外人固謂完全根據當時時勢之必要、但須知時勢之必要者、完全爲一種推諉之詞、而並非法律也、現在公廨之所依據者不過强權而已、因此中國愛國人民、均表示不滿、其二、今日公廨無上訴機關、最爲可歎之事、此非特有損華人利益、並害及外人之利益焉、因在公廨之訴訟者、華洋人均有之、如其失敗、皆無救濟方法、其三、公廨手續法簡單不完全、且案如山積、民事訴訟、常至一二月後、始能開審、訴訟人因時日遷延、其在經濟上及精神上之苦痛、可想而知、其四、今日公廨華官、不過爲領事團之雇用人員、位置並無十分保障、因此不能獨立審理案件、其五、如上所述、今日華人案件、亦須由華洋官協同審理、因此訴狀及堂供、均須用中英文字、此層自然使當事人在經濟上受有重大之損失、其六、公廨之中、外國律師最爲得勢、對於當事人需索極鉅、無論勝訴敗訴、其受有重大之損失則一也、該記者復向陳君、中國當事人何以不聘任中國律師、而都聘任外國律師、其故何在、陳君答稱原因有三、㈠多數中國律師均不諳英語、如在公廨出庭、常處於不利益之地位、㈡有少數中國著名律師、不願在事實的而非法律的公廨出庭、㈢華人均信公廨判決案件、外國領事佔有較大勢力、即以爲外國律師可操勝算、因此種種、中國律師在公廨出庭者甚少、記者又問、上海既設有中國法庭、何以華人訴訟者、不此之往、而必至公廨、是否公廨判決案件、較內地法庭爲公正、陳君答稱完全非是、此不過一種管轄問題、例如被告及其財產均在租界、中國法庭、決不受理、因如被告敗訴、該案決無執行之望、故華人至公廨訴訟者、並非公廨之較善於內地法庭也、陳君又謂現在領事團常藉口蘇州高廳之不盡善、此說實難憑信、現在租界民刑案件、豈非全由公廨管理乎、試問今日租界治安、是否較勝華界、其說可不攻自破、且據陳君之意、今日上海租界之盜賊蠭起、全由於管理刑事案件之機關太繁夥、而不劃一、如領事團肯將刑事案件交還中國、則政令劃一、全邑治安、必可較勝於今日可無疑也、陳君又將公廨收回後之建設計劃、略述如下、㈠上訴機關當然設立、而即以蘇州高廳充之、最爲合理、公廨裁判官、自然須請精通中外法律之專家承之、任期終身、地位保障、當然嚴重、上海生活高貴、法官俸金、當然須大爲增加、始可獨立不倚、安心辦事、據陳君之意、將來公廨收回以後、在租界各重要區域、須多設初級審廳、審理細微案件、如是則當事人既覺便利、而公廨案件、亦可不如今日之叢積、爲人道及教育起見、滬地並宜仿歐美各國成例、多設幼童法庭、以便審理幼童之犯有刑事者、據上以觀、會審公廨之收回、非特有益華人、外人亦將同受其賜、至華洋案件、在列强未將領事裁判權收回以前、自然仍由洋員陪審、外國律師、當然仍准出庭、如有真才實學、可無慮其利益之被剝也、陳君又稱最可歎者即外人、對於中國法庭、太持成見、以爲腐敗黑暗、仍如前清之時、其實中國法庭、自民國以來、大爲革新、外人如肯至中國法庭、虛心調查、吾知其對於中國法庭之觀念、必能大爲改變也云云、

●國貨會爭抗日本苛稅

▲値百抽百之稅率施於朝鮮

本埠中華國貨維持會、昨致電朝鮮中國總領事、請求抗爭日本苛稅華貨、其電云、「廷亮駐鮮總領事鈞鑒、頃奉刪電內開、電悉、日本擬加奢侈品稅値百抽百、聞衆院已通過、上院正審查、何日公布實行未詳、特復刪、等因奉此、敝會竊思此項重稅、如果實行、稅率之高、誠足駭人聽聞、且查該國所定奢侈品中、儘多日用尋常物品、即如我國運鮮銷售之夏布綢緞等貨、年値總額約計千萬以上、即照近二年所定現行値百抽二十五之稅率、我華僑在鮮者、已覺負擔太重、不易支持、當時華商之以歇業聞者、比比皆是、此等情形、諒邀洞鑒、況我國對外貿易、以製造成功品出口者、現祇有朝鮮一地、日本以稅率綦重、已覺較前衰敗、今若驟加三倍之重稅、不特在鮮孑遺之華僑之商、勢必生計絕滅、即國內國貨工商之受其影響、停工歇業者、將不知伊於胡底、敝會爲華僑生計、維持國貨起見、除另電駐日公使、就近設法磋商外、再電鈞署、伏懇即日會商日本朝鮮總監、請求電至該國當局、撤消或改輕此項重稅、並請貴總領事、就日據情電呈駐日我國公使、速提抗議、如能聯合外交團、共同進行、尤易爲力、事機急迫、不擇所言、敬懇立予施行、毋任禱切、並盼將磋商情形、隨時示知爲荷、上海中華國貨維持會叩、」又該會並另電駐日公使、仁川中華領事、大致相同云、

●外輪中搜獲大批軍械

德商亨堡公司輪船、於上月十六號、由外洋開駛來滬、泊於虹口公和祥碼頭、海關抄班總巡、因探悉該輪恒有人挾帶大批軍火情事、當即帶同關員多人、乘坐小輪、前往該輪搜查至兩日夜之久、毫無違禁物品、關員正擬同關銷差間、詎前晚十時許、忽得線人密報藏匿軍火處所、果在該輪電艙間搜獲十二寸六寸木壳手鎗二箱、同時又在司多間抄獲同上手鎗四箱、共計六箱、約二百餘枝、每枝約値價百餘元、當即連同彈樓存儲候驗、聞此項手鎗來滬、已非一次、係某機關包探將某及流氓陳某等十餘人、組織公司保險販運、獲利頗豐云、

●吳淞搜破私販軍械

淞埠近來盜案迭出、皆因私販手槍充斥、各機關爲維持安甯起見、查緝甚嚴、昨日下午八時許、經淞滬護軍使署特派駐淞專查各違禁物品處探員訪悉販運手槍之所、會同吳淞商埠警察局二區巡官王振魁、帶領警士密赴市河路印杏泉家抄出手槍二枝、並子彈等、立將印杏泉暨羽黨李四美一併擒獲、連贓隨即押赴公和小輪、解送護軍使署訊辦矣、

●派艇監視俄艦

吳淞海口到有俄艦、曾由駐滬海軍司令部派遣永績軍艦赴淞監視在案、茲以淞埠地方暨浦江流域防務重要、且恐該俄艦等之俄人或有與人齟齬滋生事端情事、故由林領袖又派辰字張字二魚雷艇赴淞駐防、以資監察云、

●閘北公團之緊急會議

▲爲接收水電廠事

閘北公團聯合會、以商辦閘北廠一案、韓省長藉口案在平政院、不允收款交廠、一再延宕、爰於昨日下午四時、在閘北慈善團大廳開緊急會議、討論對付辦法、到公團代表五十餘人、由俞宗周主席、已議有澈底辦法、惟以事關重要、暫時未便宣佈云、

●六安匪亂之電文

▲總會電蚌桐兩分會派醫前往

六安被匪佔據後、官軍亦逐漸進逼、現雙方業已開火、六安紅會分會特電本埠紅會總會迅派醫携帶藥品、前往救護、總會接電後、當即電蚌埠桐城兩分會、即派醫帶藥會同六安廬州兩分會救護、茲將往來各電分誌於下、

▲六安分會來電 中國紅十字總會鑒、此次六安太平集、變起意外、現城中雖未十分殘破、然雙方激戰數次、死者屍陳於野、傷者慘號於室、處此炎夏、慘目痛心、本會既抱慈善宗旨、當以救濟爲天職、惟敝處醫藥兩項、十分缺乏、郵電又復損壞、茲特托由合肥商會電懇、請貴總會火速派醫士携帶藥品、星夜出發、以救災黎、而體天心、不勝盼禱、而此後難免疫癘流行、防疫藥品、務希注意爲荷、六安紅十字會叩寒印、懇即電復、合肥商會篠代印、

▲本埠總會去電 ㈠安徽合肥商會轉六安廬州兩紅會鑒、篠電悉、六安變起、甚念、除電蚌埠鄧恐山桐城王光宸各派醫帶藥馳救外、當會同籌款商辦、並復總辦事處巧、㈡安徽蚌埠桐城紅十字分會鄧王會長鑒、六安驟變、人民塗炭、蚌桐速推醫帶藥、會同六安廬州兩紅會救護、籌款商辦賑事處巧、

●防盜委員會今日開會

▲上海各路防盜委員會、訂期明日（二十一日）下午二時、假廣西路報本堂開第二次代表會議、因開會手續、亟待籌備、該會復通告籌備委員呂靜齋等十八、於今日下午四時、蒞會討論、昨發出通函云、「逕啓者、謹訂本月二十日（本星期日）下午四時、第一次籌備委員會、討論本會進行事宜、維持商安、關係至鉅、務祈準時、賁臨公誼、此致上海各路防盜委員會啓、十九日」、

●警廳注意預防盜匪

▲將採用租界防盜方法

本埠租界防盜辦法、不日將見實行、淞滬警察廳方面、已分函上海縣商會及南北各公團、仿照辦理、以期周密、華租兩界、經此合力防範、盜風當可稍戢、閘北方面、轄境遼闊、事理日繁、從前警廳在四區總署、設有廳長辦公處、以求辦事之便捷、近聞陸警廳長、爲注重防務起見、常川親赴閘北各區巡視、且於每星期日、亦辦理公務云、

●燒酒業罷運解決

▲客幫照常交易

南市燒酒業罷運風潮、已達旬餘、幸各方俱各諒解、得以早日開運、昨日秦與各客幫已照常交易、多數船夥、已開始駁酒、但客幫因要求徵納經費二分、及船戶要求增加運費五厘、行家俱未有具體解決、聞雙方將各讓步、前日江蘇煙酒事務局長朱振儀、適因公事從來滬、會約集孫局長及酒業董事吳志榮、關於稅收定額一項、商榷甚久、結果分棧經理、悉照舊章辦理、俾試辦一月、稅額不足、再由同業集議援助云云、至昨日風潮可告一段落云云、

●人力車驟形減少之詳情

▲工部局派員檢查車身 ▲車主與總巡接洽情形 ▲今日車主開同業大會

近數日內工部局派出中西印捕、分往各路、檢查黃包車車身、凡有不合規定格式者、即扣執照、計被扣去者、三日間有數百輛之多、車主遂審慎出租、致前日下午、公共租界方面、車輛驟形減少、至昨日上午、馬路上黃包車之蹤跡、幾僅罕見、市面亦因之恐慌、茲將各方所得消息、分述於下、

▲驟減之原因 工部局以車多不整、謀加取締、數日內中西捕凡見車形不合規定格式者、即扣其照會、或磁牌、數日之間、計被扣去四百餘輛、車商恐懼、車式稍有損害、即不敢出租、且現有車數、較去年約增一倍、營業已大受打擊、加以發現此種情形、多觀望不前、加以本埠自實行四輪脚踏車後、黃包車頗受影響、以致黃包車夫、與四輪脚踏車夫、時起衝突、前兩日、四輪脚踏車、被黃包車夫打壞十餘輛、巡捕方面、因其時起衝突、擾亂秩序、又因黃包車過多、阻塞交通、故於前日特派巡捕多名、四出將黃包車之牌照扯去、據黃包車商云、扯去者、有七千餘輛之多、

▲車商之會議 車商奚應川徐文濤等、以車業停頓、影響治安、曾於昨日在青蓮閣集議、主張車仍揀較好出租、以維社會安甯、而濟苦力生活、既奉總巡面諭、應即起辦、擇於今日下午一時開會、昨已發出通告如下、逕啓者、同業以營業問題、致起異議、特推代表、晉謁總巡、面呈情形、奉諭同業招集會議、籌商具體辦法、公推代表出席工部局、磋商一切事宜、擇於七月二十日午後一時、假西藏路寧波同鄉會開會、屆時務乞駕臨爲禱、人力車業全體公啓、

又訊、各黃包車公司、因損失甚大、羣起反對、特定於廿一日上午九時、在閘北江淮會館、召集各公司、暨黃包車夫、開聯席大會、討論對付辦法、至昨日街上之黃包車、僅有四千餘輛、聞多係飛龍公司之車云、

▲工部局之注意 警務處總巡張森、以人力車爲本埠交通事業之一、且數萬苦力、日賴生活、對此次情形、極爲注意、特派幹員四出偵察情形、隨時報告、並招車商金春林蔡順泰陸德泰等、面詢情形、經總巡面諭、所有扣取之磁牌照會、囑將車送局查驗、如係合格、並將該磁牌照會發還、並囑車商一百二十八家、於今日開會、共商具體辦法、推定代表、出席工部局、說明意見、再協商辦法、

▲市面之滋擾 市面車數減少後、苦力閑散、流氓藉此滋擾、前昨午前成都路提籃橋一帶、竟有人阻止營業、及强封銀鑪情事、法租界長濱路、午後二時、亦發現此種現象、

又函云、公共租界捕房、吊銷劣車照會日益加嚴、致有人歸咎於脚踏街車、前日上午新閘路已發生毀壞脚踏街車之舉、至昨日法租界各黃包車公司仍將各車輛扣發不放、至上午十一時許、有脚踏街車第三十七號駛經法租界打鐵浜蘇州會館附近馬路、忽有拉車之苦力一羣、向前圍住該車、欲肆毆毀、適有該公司稽查驗車經過、覩此情形、恐肇禍端、急報告巡捕、當由站崗華捕將爲首滋事之一干人證、拘送嵩山路捕房究治、街車公司方面得訊後、由大班西人及買辦刁某、赴捕房請爲嚴懲以維營業、並要求彼方賠償損失云、

▲公廨之審訊 前日晚間公共租界內、發現黃包車夫驅阻同業罷工、毀壞車輛多起、計新老閘捕房、與戈登路捕房、拏獲肇禍車夫阮阿二、張阿貴、唐寶生、王金生、吳長貴、胡石銀、連金福、雷步高、邱桂林、姜道林、劉川根、王小三子等十二人、昨晨由探傳同原告車夫徐阿四、許學大、丁榮忠、費福云、王應福、徐寶相、高郭美坤、丁小六子、王三、陶阿二、孫長松、何二成、陳三喜、商華等、將被告各人、併解至公共公廨第一刑庭、即據工部局代表律師上堂譯稱、因工部局嚴厲取締不堅固及不清潔之黃包車、以致發生此種情事、被告等不應驅阻停止營業、毀壞車輛、請爲訊究、並由各原告先後到堂、證明前情、訊之被告等、均供詞推賴、經邵襄讞核供、商之義羅副領事、以唐寶生、王金生、二人年輕、姑寬判各押一月、期滿送改良所習藝、其餘被告、着各押西牢二月、尙有滙山捕房包探、拘獲搗毀顧金隆、王瑞慶李見章、李阿三車輛之張愛卿、周儉、陳掌富、吳阿四、唐阿福等五名、亦經韓襄讞與日副領事淸水氏審判張押二禮拜、楊押一禮拜、陳押五天、吳三天、唐押二天、分別示儆、

▲西報之記載 大晚報云、前日工部局、扯去黃包車照會六千餘張、至扯去照會之原因、以黃包車不換領新照之故、因此黃包車夫、極爲憤恨、多移怨於四輪脚踏街車、遂受公司及工團之指使、搗毀四輪脚踏車十餘輛、當被巡捕獲到車夫二十人、送請公廨核辦、現公司與工部局方面、正在設法解決云、

●木船夥實行上工

滬南運木船夥同盟罷工、業經縣商會坐辦于湘春出任調停、事已解決、各情迭誌本報、茲悉本埠十餘家木行、自經于坐辦與木商董事馬曠良竭誠勸商後、對於每歲各木船運木五次改爲四次、船夥即可得全年即（十二個月）工資之一條、全體允洽、遂由木船航海團代表、將船夥受僱契約、重行繕正、前日午後、邀集木行代表馬曠良、出海代表胡德清、船夥代表陳小寶、應小二等、分別簽字蓋章、調解証人、木船航海團代表于湘春、慶安公所等、亦均在契約簽名、以資遵守、各船夥已於昨晨實行上工、起卸木植、預備將木船卸空後、職行停秋、現已由縣商會會同木商公所等、將此次木船夥罷工風潮解決緣由、據情分呈上海縣暨水巡隊潘隊長鑒核備、

●履業工潮調停無效

履業跳鞋工人、因要求加資停工多日、由履業公所董事包茂生陶洪範出任調停、勸令雙方和平了結、已迭誌本報、茲悉昨日調人復向職工臨時聯合會、再三勸令讓步、嗣以該會忽變更雙方前日議妥之工價、調停遂即決裂、調人已決意向雙方聲明取消調人資格、任憑兩方自行辦理云、

●救濟墨工之昨訊

▲工人探聽代表行蹤 ▲俞朗溪助米二石

墨工代表朱潤斌、因店主方面延緩加資時期、工人又不能即時上工、因憤自盡、投浦獲救、各工人昨日聞訊後、羣相驚惶、公推詹某等赴斜橋探聽朱工資在行蹤、轉詢工聯會徐錫麟亦未得悉確實住址、各工人擬登報招尋、促其出面、俾與店主爲法律解決之、住宿全皖會館工人、現有七十餘人、幸賴各同鄉熱誠救濟、昨日食米告罄、當由皖同鄉會評議員俞朗溪捐助白米二石、一時不致有斷炊之虞云、

●省教育會幹事常會

▲議決案二件 ▲報告案六件

江蘇省教育會於前日（十八日）下午五時開幹事員常會、出席者九人、沈信卿君主席「議決事件」㈠吳江縣教育局長金天翮君、函托代聘縣視學、議復以本會意見縣視學聘任他縣人、於地方教育情形、不易熟悉、似非最適當之辦法、貴縣如因兩縣合併有特別需要、按章縣視學得設一人至三人、不妨酌增名額、俾視察益臻周密、承屬代聘相當人材、亦頗難得確有經驗之人、尙祈酌奪、㈡泰興縣教育會幹事員邵鴻聲評議員常健來函、該會評議員由會員舉出、幹事員由會長聘請、本月因籌備推選省自治代表、甲說評議員可代表會員意思、乙說幹事員亦可加入推選、孰合法理、孰爲正當、請解決、議復以幹事員如不由會員選出、但由會長聘任、則甲說較合法理、較爲正當、「報告事件」㈠報告省長公署復函、第二代用師範改歸省立、未准省議會咨送、如果咨到、是否照案執行、尙須規據五年預算、詳加察奪、㈡報告廿處省教育會函告改選、㈢報告北京京兆教育會均函告推定出席全國教育會聯合會代表、㈣報告江蘇財政廳函寄十三年第一期二個月省款公開報告、㈤報告江蘇省農會、寄到商議修正江蘇省自治法會議組織法審查報告書、㈥報告吉林省議會徵代電、表示各國退還庚子賠款、主張各省分攤、作各省教育基金云云、

●湘災消息之昨聞

▲湘耕籌募急振

本埠湘災義賑會昨得衡山水災籌賑分會來電云、竊衡山此次水災、較丙午年尙高三四尺、（中略）現正募集捐款、散放急賑、以濟燃眉、惟是杯水車薪、無濟於是、諸公慈祥愷惻、胞與爲懷、久深欽仰、敬乞解囊相助、拯此孑遺、並乞鼎力提倡、募成鉅款、爲民請命、（下畧）又該會昨致本埠中外各藥房函、請爲捐助藥品、原函云、逕啓者、此次湘省水災之慘、爲數百年來所僅見、洪水所至、廬舍爲墟、災民窟棲山野間、日晒雨淋、風餐露宿、加以時値炎暑、熱濕交蒸、據各地電告、疾疫已多發現、同人等一面廣籌振款以濟飢、一面更須兼備藥品、以救疫、鳳藉寶號、心存濟世、名譽素隆、同人等用是不揣冒昧、仰懇捐助藥品、以備防疫之用、災區既廣、需用較多、如蒙賜捐、多多益善云云、

●浙單毫開始施用

浙鎮單毫、自經會人商來滬疏通後、已有一部份允業、開始施用、惟南京路以南之各烟紙店、仍未允用云、

●工部局發行新公債

▲一百二十五萬兩

公共租界工部局、依據上次納稅人大會議決案、發行新公債一百二十五萬兩、定價九十七兩半、預定一千九百五十四年十二月還本、或在一千九百三十四年末、先行償還一部份云、

●市董會將討論戶籍事

上海市董事會、現因開辦戶籍（籌商進行事宜、昨日各致各董事各區戶籍員通啓云、敬啓者、上海市各區戶籍員、業由本會推舉呈報、奉縣核發委任狀四份、業經轉致、茲訂本月二十一日（即陰歷六月二十日）下午三時、在本會開談話會、討論進行事、請台端準時蒞臨指導一切云、

●縣會編造十二年決算

上海縣議事會昨致上海縣公署函云、逕啓者、案查本會前經函請貴公署轉知各機關編制十二年度縣地方費決算分冊、送署彙編交議在案、本會十二年度決算冊業經編就、相應備函抄送、即請查核、編入十二年度縣地方費決算冊內、並希轉知各機關從速造送、尅日彙編交議、實爲公便云云、

各路商聯會之防盜消息

▲廣西路商聯會之擬議　廣西路商界聯合會、於昨日下午二時、本會開第二屆職員會議、到者千餘人、由謝惠廷主席報告云、本會因維持滬地商安、謀商人自衛、上星期日召集各路代表會議、爲一度商榷、多數贊同組織「各路防盜委員會」並已由推定之籌備委員公決訂期明日午後、假報本堂開第三次代表會議、本行應否請議組織保衛公司以利商界案、公議候防盜委員會正式成立、將推出席代表、公議、補推陸作霖君會、詳報告商民狂經民來函、計委會提交覆議、至裝置警鐘手擬簡單、先由本會通告、各商號先行籌裝、以示實備、程往初提議、本路地處衝要、商業繁盛、亟促起注意、公函由調查股員分頭勸告、並由本會印發傳單二百張、交調查股分送、　次主席報告慈善家陳騫青贈送本會時疫藥水一千瓶、預備贈送貧病之用、公議去函致謝、遂散會、

▲山東路商聯會之通告　山東路商聯會昨發布防止盜匪辦法之通告云、爲公告事、邇來租界盜匪橫行無忌、搶劫商店之事、時有所聞、本會自得工部局通告、請各路商界聯合會協助捕盜、已有具體辦法、茲特通告本路各商店住戶注意、(按該會自衛辦法計)十條、其內容與十七日本報所載浙江路商聯會之防盜簡章大致相同茲不贅述、特錄其附則如下、(附則)本會現因地勢關係、組織聯合防盜辦事處、於新鉤稿金降街美倫里九號、每星期一下午四時至六時開常會一次、各商店均可推舉代表一人蒞會、討論防盜方法以得集思廣益之效、

▲浙江路商聯會之開會　浙江路商界聯合會、於昨日午前十時、開籌備義務遊行防盜會、到四十三人、公推葉家三主席、首由主席報告、略謂租界盜風猖獗以來、商人以關係切己、亟謀消弭方法、現已漸具規模、本會義務遊行設防之舉、亦頗得各方贊助、請在座諸君討論進行方法云云、次各重要職員均有意見發表、結果如下、㈠定於陰歷六月念二日午後一時、假東方旅社邀請各界重要份子、暨本路各房東嚴萊臣、姜丙生、劉遂德、周渭石、顧子盤、葉山濤、施省畦、豕事衡、李達孚、李偉侯諸君蒞會共商進行方策、㈡由該會先行印就傳單一萬份、分發該本路各商店暨各居戶、俾衆週知、㈢通知福州路總捕房、暨老閘捕房兩捕房、並請給予游行執照、㈣由該會製辦五色旗幟燈籠、以俾遊行時攜用、並請義務軍樂隊、㈤開會日公請淞滬糧食維持會余壽鄉會長爲臨時主席(下略)、

水戰屋頂之暴徒

昨晚八點餘鐘、有河南人某甲、年約三十餘歲、蔽碎海寧路四十三號門牌洋房玻璃窗、跳登屋頂、當經事主報告對面匯司捕房、捕頭麥根泉氏即率同通班中西包探究拿、甲在屋瓤姓屋頂、沿路揭去其瓦、其時捕房無法可施、電請救火會驅皮帶車到場澆水、一面由西捕開槍狙擊、彈傷甲之身體面部、甲受傷始倒屋面、遂設法將甲拿住、帶下解入匯司捕房捕頭、向詰口供、詎甲堅不吐露、亦不將姓名宣布、祇得飭汽車夫將甲派捕車送工部局醫院醫治再核、

捲烟特稅包辦訊

捲烟特稅問題、日來頗形否寂、茲探各方消息、已有承包各戶認稅之實情、上寶區公會、爲此於前日特派蔣佩洲廖楚寶等、赴吳淞浦東等處、調查曾否承包或認稅、並此時貼用印花與否、昨已到會報告、據云、承包或認稅、此時尚無一定、但感檢查等之困難、及動輒受罰痛苦、故均有變更辦法、主張大約可分爲三種、㈠分區由個人或捲烟團體承包、㈡分區由各該處之捲烟批發店、聯合承包、㈢分區由捲烟團體向稅局接洽安帖、再由各戶直接向稅局分等認稅、至稅局方面、亦願以此項辦法相磋商、現已分頭接洽、成熟即在目前云、

大風中之聞見

▲北浙江路房屋吹毀　北浙江路公廨之南、本有被焚之屋數椽、尚未拆卸、不料昨忽被颶風吹毀傾覆、所幸並未傷人、一時衆觀者甚衆、

▲南碼頭煤船傾覆　太和煤號前日在浦東董家渡洋棧、出煤八十噸、裝載尤二官船至楊江交卸、駛至南碼頭南首、陡發颶風、又値潮漲水急、篷帆爲風吹去、全船傾覆、船人皆由緝私巡船救起、太和號即日雇用機器打撈沉煤云、

商輪要聞

▲護商船勇慘殺案　鎮海劉某與新公山各漁戶屢得該處土著周召恩等九名、給予槍支、任爲漁船之護商船勇、而由王友富爲各護勇之領袖、今次王友富等押護魚船貨至滬銷售者、詎行至中途、即遇海盜、王友富當爲海盜殺死拋屍海中、其餘周召恩等九護勇以首領已死、乃向各漁戶劉某請求給欵撫恤王友富、劉某非第不允、且將該九護勇一律殺死、拋屍海中、一時連喪十命、一傷于盜、九則見殺于雇主、劉下巴有台民王林標具呈定海縣請求官廳拘劉嚴辦、業經批准矣、

▲甬甌間近海商輪　寧波海甌間之商輪、往來行駛者、上海之專班正式航輪、爲新北京、新寧紹、飛鯨、福安等輪、又有新江天、甬興、共有六船航行滬上、而於甬甌近海一路內、則有廣濟、永川、姚北、定海、鎮北、鎮寧、鎮海、景升、甬川、新鴻慶、慈北、鎮新、及順安等十四艘、此十四艘商輪均走甬甌鎮海閩也、

▲暴風漁船失事續聞　鎮海洋面上暴風漁船失事、已紀本報、而昨日據該地來滬者言及、其中三船中之金利伯者、船中四舟子、均得逃起、餘兩艘一爲台州人所有、一係寧波人所有、今船主已於風定後、業將兩破船尋得、已經完全打毀、船內之貨件等均失去無餘也、

▲英郵船運去絲茶　日來華絲華茶之出口頗、其由載入歐洲者、已漸見起色、蠶絲以載入法國者爲多、而茶葉則載至北非洲者爲衆、禮拜二由滬赴倫敦之英郵船摩爾惠號出口、本埠有茶葉之運去者、計一萬餘箱、華絲共有六百件以上云、

▲奧貨加輪運滬　本埠意郵公司、近頃以奧國之對華出口貨長多、以該國之水泥紙頭玻璃三項、有大批運入、故剡又來貨、增加八千噸新輪奇立尼亞是貨船、即日頭班可到上海矣、

商團華隊得盾誌

萬國商團中華隊、前屆全年成績、仍居旅滬各國隊伍之首、續得全團冠軍銀盾、業誌六月二十三日本報、查該盾比賽、章程極嚴、全年各項課程、均須優異出衆、始有得盾之機會、按該隊對於各項課程、分別負責、如射擊事務、由射擊排長王衍廬君担任教練、並由陳如松、于庭輝、等助理之、而由射擊仕官鄒佰揚君督責之、操練事務、由總務排長宋寰奇、與操練排長、陳時俠、等分別訓練、而由操練仕官張廷榮君督責之、軍需排長劉景和、管理軍件庶務、等項、其全隊一切事宜、由總務仕官屠開泰君、秉承可令胡筠秋君之指揮、及全國華顧問徐通浩君之意旨、而總其成、組織完美、上下合作、全體均具奮鬥之精神、辦事亦盡耐勞之能事、敎練許之心血、之材力、以造就此榮典、噫、該隊之結合、於此可見一斑矣、顧該隊自第一次得盾以還、各國隊伍、莫不奮起直追、是本次連續之勝利、實較第一次尤爲難能可貴、茲該隊同叢慊忭之餘、特合攝一影、以誌慶賀、而留紀念云、

全浙同鄉會聯席會

▲爲西湖博覽會事　寗波旅滬同鄉會、昨爲西湖博覽會事、在本會召集旅滬各同鄉會開會、到會者有紹興溫州湖州嘉興等各府屬代表二十四人、李徵五主席、先由赴杭代表貝履登報告、略謂鄙人等於上星期六到杭後、次早往謁警務處長夏定侯、當謂會基已在湧湲門外勘定、約九十餘畝、代表等當以南洋勸業會舊案、甚至少須在三百畝至五百畝之間、次關於經費問題、謂省政府已撥四萬廳斤加價問題、由杜鹽運使與鹽商議妥、鹽商已加承認、且將來購買公債亦可担任一部分次謁見盧督辦張省長張財廳長王實麗長、大意均同、盼望民間團體協助云云、次紹興同鄉會代表曹嘉貽提出三項意見、溫州同鄉會代表林炎夫亦以此舉既由各團體參預、務必依據一定手續、及實事求是、以免失敗、當由虞洽卿起立、謂此事本省政府發起、同鄉會不過後來參加、此事同鄉會注意之點、自在㈠監督、㈡幫助、監督在監款之保管及用途、幫助則爲物品之徵集、次主席發表意見、以監督一層、自爲人民義務、應由蓽一意見書、遞達省政府、衆贊成、當推定虞洽卿、殷鑄夫、陳蘭薰、林炎夫、曹嘉貽等五人爲起草員、即行散會、

蒙古代表赴杭

▲五六日後仍須來滬　呼倫貝爾教育界代表郭道甫福齡兩君、來滬調查教育狀況、曾記前報、茲聞兩君前日由滬乘早車赴杭、杭州省教育會會派人在站迎迓、下榻環湖旅館、自昨日起調查杭垣教育事業、日內並擬公開演講蒙古情形、兩君在杭均須勾留五六日仍須回滬云、

縣商會討論建築

上海縣商會購地建築會所、現正積極籌備、將次興工建築、茲聞該會除原購地基外、另有諸姓業戶之地三分有零、與該地接近、擬併實與該會、以便爲毗連之建築、現該會已訂定今日午後、開委員會、俾將另購該處諸姓基地爲併入之建築經過狀況、詳細報告、從事討論、公決進行、昨已由會知照各該委員、一體查照、

上邑十三年度地方費預算案(續)

第二節巡警薪餉二千九百五十二元、一等三名月各支十元、年共支三百六十元、二等六名月各支九元、年共支六百四十八元、三等十八名月各支八元、年共支一千七百二十八元、預備三名月各六元、年共支二百十六元、第三目工食二百五十二元、第一節雜役工食八十四元、說明一名月支七元、年支如上數、第二節夥夫工食一百六十八元、說明二名月各支七元、二八年共如上數、第四目辦公消耗交議數三百六十元、議決數二百四十元、比較減一百二十元、第一節油燭交議數三百六十元、議決數二百四十元、比較減一百二十元、說明第四分所祇轄一鄉需用油燭應可節省、以月支二十元計、年支合如上數、第五目雜費三百四十八元、第一節拘留人犯口糧一百二十元、說明拘留案犯口糧、每月約十元、年支如上數、第二節解案用費一百二十元、說明遞解案犯用費每月十元、年支合如上數、第三節雜項用費六十元、說明各項雜費每月五元、年支合如上數第四節房租四十八元、說明梅家弄派出所租屋每月四元、年支如上數、第五項第五分所經費交議數九千三百八十四元、議決數九千二百四十元、第一目薪水公費一千四百十六元、第一節分所長薪水公費八百四十元、說明一員月支七十元、年支如上數、第二節巡官薪水五百七十六元、說明一等二員月支二十六元、年支三百十二元、二等一員月支二十二元、年支二百六十四元、併計如上數、第二目餉項六千三百九十六元、第一節巡長薪餉九百六十元、說明一等一名月支十六元、年支一百九十二元、二等二名月各支十四元年、共支三百三十六元、三等三名月各支十二元、年共支四百三十二元、併計如上數、第二節巡警薪餉五千四百三十六元、說明一等六名月各支十元、年共支七百二十元、二等十一名月各支九元、年共一千一百八十八元、三等三十二名月各支八元、年共支三千一百六十八元、預備五名月各支六元、年共支三百六十元、併計如上數、第三目工食五百八十八元、第一節雜役工食八十四元、說明一名月支七元、年支如上數、第二節夥夫工食五百〇四元、說明六名月各支七元、年支八十四元、併計如上數、第四目辦公消耗交議數、六百元、議決數四百五十六元、比較減一百四十四元、第一節油燭交議數六百元、議決數四百五十六元、比較減一百四十四元、說明第五分所分設分駐所兩處派出所兩處、需用油燭、亦自較多、以月支三十八元計、應列如上數、第五目雜費三百八十四元、第一節拘留人犯口糧一百二十元、說明拘留案犯口糧每月約十元、年支如上數、第二節解案用費一百二十元、說明遞解案犯用費每月十元、年支合如上數、第三節雜項用費六十元、說明各項用費每月五元、年支如上數、第四節房租八十四元、說明三林鎭第五所租屋每月三元、年三十六元、楊思橋分駐所租屋、每月四元、年支四十八元、併計如上數、第六項第六分所經費、交議數七千一百〇四元、議決數六千九百八十四元、第一目薪水公費一千三百二十元、第一節分所長薪水公費八百四十元、說明一員月支七十元、年支如上數、第二節巡官薪水四百八十元、說明二等一員月支二十二元、年支二百六十四元、三等一員月支十八元、年支二百十六元、併計如上數、第二目餉項四千五百八十四元、第一節巡長薪餉六百四十八元、說明一等一名月支十六元、年支一百九十二元、二等一名、月支十四元、年支一百六十八元、三等二名月各支十二元、年共支二百八十八元、併計如上數、(未完)

蠶桑會改期開會

本埠合衆蠶桑改良總會、本屆董事常會、原定昨日(十九)舉行、茲因技師何尙平赴蘇視察夏蠶情形、尙未返滬、現由中法兩會長沈聯芳麥地二君、改期本月二十三日午後三時舉行、昨已將改期緣由、分函中英美法日義各國董事査照、

牛肉公司請援助

▲牛羊肉公會出而輔助　▲四川路商聯會開會應援

四川路商界聯合會昨接北四川路華美牛肉公司函稱被衛生處調查失實、誣告違章、請予援助、原函云、會長先生大鑒、逕啟者、敝公司門售牛肉、均係工部局屠宰所之上等牛肉、向受華洋各界所歡迎、但每隻牛肉腿上無論大小、祇有二顆圖印、往往百數十磅之牛腿、分作四塊、即有無之肉、非敝公司違犯定章、實蓋印西人手續使然也、乃衛生處新調查處西人鳳山(譯音)前來調查、見無印之牛肉、指爲違章、敝公司與之辯論、彼亦無言而去、不料七月十六日下午二時、公堂傳票、飭翌日九時往審、始知該西人已訴公堂、敝公司延律師出庭、請求公堂展期開審、當蒙允許、延長一星期、至下星期四、一面報告敝業牛肉公會、於即晚開緊急會、僉謂該西人未諳衛生章程、不符調査資格、非與力爭不可、議決開審日、本會亦延律師輔助、素仰貴會主持公論、敝公司亦會員之一、故特專函報告、請即召集會議、討論救濟辦法、如何對付、務請公決、屆時敝公司再派、代表出席報告詳細情形、以備採詢、實爲公便(此頌公安、該會已於昨晚開急會議討論對付云、

白晝巨欵之偵查

昨日午刻、有朱蘭方者、投老閘捕房報稱、伊在新閘路一千七百七十七號門牌大同酒味號內爲夥、奉店主命、持鈔票洋二千元、用紙包裹、送往海寧路同和里、鑫豐錢莊、自店中出外、乘坐電車至南京路浙江路口下車、其時係十一句餘鐘、行經五福弄口、突有口操甬語之匪徒兩名、將伊去路截住、嚇令不可聲張、當被將紙包內之鈔票洋二千元、悉數刦去、携贓向東而逃、請爲查緝等情、捕頭得稟、立即飭令中西包探前往兜拿無着、遂至大同酒味號內、向號主詰問口供一過、據情回稟捕頭、現正在着手偵查眞相云、

私售毒物之破獲

婦人王顧氏、在百老滙路百福里一千〇六十七號門牌、私設販賣鴉片煙土嗎啡毒質物機關、串同中央汽車公司經理揚州人蔡阿金、汽車夫王小仁子等、秘密售賣漁利、被探按址將王顧氏、蔡阿金、王小仁子等、分別拿獲、當抄出前項烟土六磅、拘入捕房、昨晨解送公堂、即據工部局刑事科代表梅脫蘭律師上堂、陳述案情、並稱被告販賣毒質物品、違犯中華民國九年十二月卅一號大總統命令第三千另八十號之刑法、現捕房調査手續、尙未完備、要求展期再訊等詞、繼由中西探投案稟明查獲被告抄出烟土情形、繹韓襄讞、與日副領事淸水氏得供、判被告各交二百元鋪保、候展期一禮拜再訊、

華豐控案之先決

華豐五金號延甘維露禮明等律師、在公共公廨刑事科、控北蘇州路福昌鐵廠主王雲培等、騙取貨價銀四萬兩等情、業由新聞捕房探目將王拘案、諭令交保、因其無保管押在案、昨由陸襄讞會同美領雅君提審、據原告華豐號主周瑞堂供稱、在華嘉洋行內爲經理、華豐代華嘉洋行售賣貨物、得一厘用金、福昌陸續向華豐之棧房內、出去五金貨件、計値價銀三萬七千兩、分文未付、亦不將貨圖轉、福昌每次前來出貨、均行圖單簿爲憑、追向索討貨價、詎店主王雲培業已逃往無錫、經我查悉、前往報告該處官廳、將王拿獲移提到案云云、被告之律師以福昌實係原告所開、何其請問、而周否認、並稱伊係智利藥人、生長智利、於九歲來滬、現已三十餘歲、幼時情形、已不明白、此案發生、伊並未向智利駐滬領事報告、公堂上以關於智利領事裁判權問題、現在尚未解決訊問、周瑞堂願否受公堂審理、並諮以有無入籍證書、周即答稱、有入籍證書、今未帶來、此案願受公堂審理、被告之律師、即起聲稱、原告既自稱係智利國人民、雖其已聲明願受公堂審理、但此案將來若判決註銷、被告必訴追名譽損失、彼時本案原告是否仍歸公堂管轄、此問題頗應先行解決云云、旋由中西官磋商之下、諭曰、候函致瑞士領事來廨陪審、

潮州會館今日開會

▲討論新山莊建設問題

本埠旅滬潮州同鄉、將於今日午後二時、在洋行街潮州會館開會、討論新山莊問題、緣去年該會館曾將八仙橋山莊東首一段標賣、作購當新山莊及遷葬塚地等費、支配結果、所餘無多、目下新山莊建築方面、預計須銀十萬兩、會館方面、擬將新山莊西首一段標賣、或當年經租、彼注此、使新山莊得早日告成、故今日開會即討論如何處置舊山莊西段地產云、

奉化同鄉會之發起

奉化旅滬同鄉張雲江、何樂山、鄔志豪、王才運等、現聯合同鄉多人、發起奉化旅滬同鄉會、籌備多時、業已就緒、現定今日在功德林舉行籌備會云、

學校消息

▲暨南學校　眞如暨南學校商科自本月二十二號即星期二起在眞如本校招考大學一年級及高中一年級新生、並招大二插班生、二十二號上午試國文、下午試英語、二十三號上午試算學及商算、下午試史地及工商史、並舉行高中口試、二十四號上午試經濟及理化、下午試中文法制經濟、又該校本月十六號請陳友松講「菲列濱教育指導制度」、十八號請陸鼎揆博士講「國家主義與中國」念一號起請張東蓀講「科學與科學方法」傅壯民醫生講「夏令衛生」陳達銳博士講「法權」

▲陳溼學校　徐家滙路陳溼學校、昨行畢業式、計初級畢業生沈維詳陸安生顆煥廷何紹連等四人、該校下學期開學、定於陽歷八月二十七日、

▲市南公學　西門內翁家弄市南公學附設樹人學舍、學額限收十名、個別教授、以國文爲主、各種實用科爲輔、月納學費銀十元、現聞尙餘學額四名、

▲女子體師　橫浜橋福德里內上海女子體育師範學校、自開始招生以來、各地來函索章者極衆、已於昨前兩日舉行第一次新生試驗、茲聞由即日起可隨到隨考、報名時間爲上午八時至下午五時云、

▲愛國女學　上海愛國女學校體育專科、本屆第十一屆畢業學生二十五人、所有成績文憑、已由教育廳核准蓋印分發、並聞教廳已通令本省省立縣立各女子師範及中小學校校長酌量任用、

▲華北大學　北京華北大學、定於八月六日起假本埠海寧路天保里愛國女學校招考新生、聞前往報名者甚多、

輪船中抄出川土

招商局江天輪船、前日午後四時、由漢口來滬、泊於金利源碼頭、海關扦巡上輪查抄私貨、在該輪坑廁下搜出川土一蘇袋、計重二百餘斤、當即帶至關棧存儲候辦、

身帶軍械押候查訊

粵人張勞、前日携帶盒子炮壳二柄、鎗彈九十顆、行經百老滙路、被探擱獲、搜出前項槍壳槍彈、帶入捕房、昨晨解送公堂、即據探投案稟明前情、並稱本案尚須調查、要求展期再訊云云、被告張勞、延中國律師到堂代辯、請求准被告交保、展期再訊等詞、中日官得供、判張押候展期一禮拜再訊、

憎人家屬呈請昭雪

棲霞山憎人朗度在公廨押所服毒自盡一案、業紀本報、茲悉該憎家屬胞妹王昌力王黄氏等因其兄含冤而死、特於昨日由鎮江來滬、在麥家圈普記棧十六號、當投票公堂、請求昭雪、並附中華佛教分會及揚州旅滬同鄉方面、亦將主張公道、起而援助、至公堂方面、對此案前曾批示俟該憎家屬來滬核辦、故該家屬即行來滬云、

興業公司控案注銷

中國興業烟草公司清理員、延律師代表、投法公堂、控經理簡寅初舞弊過失、及玩忽之所爲、請求追償損失等語、被告由逖克律師代辯一切、前判候下堂諭飭遵、昨經中西讞員高阃堂論、判曰、本案先據原告谷股東陳君亮等、提起刑事控訴簡寅初經理舞弊等情、經本公堂研訊明晰、將案注銷、旋因淸理員不服初審判決、請求復審又經公堂駁回在案、茲再據淸理員提起民事訴狀、仍以簡寅初關於管理中國興業烟草公司時舞弊過失、及玩忽之所爲請求追償損害等情、復經公堂傳集兩造迭次研訊、原被律師辯論終結、本公堂詳加察核、原告之所辯論者、無非本刑事控訴之原則、査刑事控訴、早經注銷、對於民事所控之理由、毫不充分、原告請求碍難成立、應即注銷、堂費二十元、歸興業公司負担、

顧金根因傷身死

廿七保十一圖地保顧梅生、昨午投上海地方檢察廳報稱、有本邑人顧金根、今年念一歲、係在文監師路電鍍廠爲夥、已有多時、該廠內有同事名阿王者、本日與顧有隙、舊歷本月十五日、顧金根與阿王不知如何互相口角、當時經人勸散、不料十六日雙方又起爭鬥、以致顧[illegible]十七日、顧因身體不適、雇黄包車送回閘北家中、迨車到漢中路、爲四區警署巡官査悉擱過、察得顧金根在車中神色改變、喝令停行、疑其患時疫、立命送新民路時疫醫院醫治、院中醫生察得顧並未染疫、命送回其家、甫經車至漢中路漢中里口、即氣絶斃命、該處崗警、遂將車夫拘押警署、當因爲時已晚、今日論令地保來案報請相驗、車檢察長諭飭派員往驗、

男尸驗係病死

昨報記四區崗警、在山興路、查見孫三和所拖之黄包車上、載一已死男子一節、茲查死者係溫州人、姓王名沛卿、業由其堂兄王庭槐、僧福照樓旅館茶房鄭廣開、投區聲稱、民弟因患痧癥症、來滬就醫、住福照樓旅館內、嗣入中國公立醫院療治、住八天、服藥無效、故遷入仁濟醫館、詎該院不收、欲回旅館、中途氣絶、不得已、擬送溫州會館收殮、被警査獲等情、轉解司法科、昨移檢廳核辦、下午檢廳委員蒞驗、委係病死、飭王具結收殮云、

姘識使女押西牢

法租界與當街湘餘公報關行江西客商陳賡之使女來喜、於日前私逃出外、與周福生姘識、現爲原告查知、報捕由探將周與來喜及關係婦人顏戴氏、一併拘入捕房、昨解公堂、判周押西牢一月、來喜交原告領去、戴氏開釋、

拐幼女之研訊

九畝地福興里商人王順卿王朱氏夫婦之女王杏弟、今年六歲、愛如掌上明珠、不料舊歷本月十二日、忽然失踪、當時報告各處警署並捕房等、請求查緝、曾出洋六十元、並據陳吳氏稱、該女被陳友生領來價賣粵婦蕭梁氏家尋獲、據蕭梁氏前日下午、王夫婦至狄思威路陳張氏兩鄰婦證明一切、遂報告五區三分署、派警將陳友生拘獲、吊到杏弟、昨晨備文移送地檢廳訊辦、下午檢察官提案研訊、王順卿偕妻王朱氏投案伸訴前情、要求將女給領、蕭梁氏偕證人陳吳氏陳張氏投案聲稱、前日陳友生領來此女求售、由氏出洋六十元買得、立有買據呈案、現在女父母既要領回、請求返還小婦人之損失、質之陳友生、一味乞恩、問官得供、判將王杏弟當庭交給伊父母具結領回、陳友生判令押候訊辦、並返私訴洋元、蕭梁氏等斥退、

婦人被拐在滬尋獲

秦時珍泰縣人、前日偕其妻黄氏至五區一分所、控稱去年六月、妻被邱和桃拐來上海、今在沿下東興里尋見、邱被逃逸請究、焦署員質訊解科、昨崔科員判解本廳核辦、

汽車肇事之罰賠

汽車夫顧耕大、日前駕車至法新租界、將西人魏愛勤所駕之汽車、及劉富秀孫玉荷兩人所拉之黄包車撞壞、由捕抄錄號碼、回稟捕頭、於昨日傳至公堂、判處罰洋十五元充公外、再賠償原告之損失、

誘姦案押候究辦

張阿毛等控曹桂林勾引伊女張彩寶私奔出外成姦、由五區二分署備文、於昨晨將原被押送地檢廳究辦、下午檢察官提訊、張阿毛同妻張王氏投稱、家住滬寧車站附近王家宅、女兒彩寶、今年十八歲、舊歷六月十三日、忽然失踪、查係被曹桂林引誘成姦、唆使捲逃、今幸獲案求究、質之曹及該女、供詞支吾問官判曹與該女分別收押候辦、張阿毛夫婦着退去候示、

行竊拆梢分別罰辦

郭根夫周二郎兩人、日前在法新租界顧紀三處竊得木料數根、銷售與徐英華沈炳根兩人、詎被華根根李阿毛張阿三周阿福等偵悉、冒充包探、向收贓人沈炳根處拆梢洋十八元、爲探查知、將以上各人、一併拘解法公堂、訊判郭押西牢六個月、周押三個月、華李兩人、各押一月、期滿出境、徐張兩人各押七天、沈罰洋二十五元、周罰十元

公共公廨訊案彙錄

昨日公共公廨民事早堂第五公堂、由俞讞員與美貝副領事會訊、㈠湯漢章延台維斯博良律師請求破產案、(堂諭)准論派本廨理賬員公示、並接管財產賬簿、淸查具報核辦、㈡中國營業公司訴何國榮不理陳爲達案担保判決之保證案、原告律師請求執行原判、(堂諭)被告抗不遵諭、應予飭傳、並傳保人到案執行、

▲誌謝　昨承中華書局贈英文週報第二六七期小朋友第一二〇期兒童文學日刊第四期各一冊謹謝

時評

黄包車驟形減少

(錫)

近兩日來滬地各黄包車公司忽扣發車輛因之市上人力車驟形減少至其由來或云係因工部局取締過嚴所致或云係因反對脚踏車而起然無論其原因何若而斷然無意識之舉動則可斷言也使果如前說則工部局之取締宏等車輛正所以爲免除危險愼重人命起見彼黄包車公司焉有反抗之理使果如後說微論脚踏車不過數十輛即使數漸多亦未必遂足妨害人力車之營業也試觀自電車通行以來而人力車非特未見減少且逐漸增多可知地方之交通日繁則車輛之需求日廣以滬地交通之繁盛區區數十輛之脚踏街車又安足影響數萬輛之人力車哉然而各黄包車公司竟漫不加察而以扣發車輛阻其結果徒令自身營業大受損失無事自擾不亦傎歟

天蟾舞臺

六月十九禮拜日戲

三國好戲　天白天重演

全部七擒孟獲　太獅少獅當場產生

價目注意

佳座無多　各界早臨

天蟾舞臺六月十九夜戲

周五寶　馬義蘭　陳月樓　劉松亭　彭春珊　孟鴻茂　于振庭　小楊猴　王斌芬　劉小衡　常春恒　張銘武　劉玉琴　孫瑤琴　宋玉珊　陳嘉璘　明海山　陳永奎　趙鴻慶　陸紅冰　劉鳳來

二本漢光武復國走南陽

大舞台

六月十九日戲

張宸韻忠　賈璧雲　金碧艷　張春海　孫少堂　殷春虎　趙竹卿　韓玉卿　張桂芬　趙如泉　小達子　毛韻珂　劉慧琴　李瑞亭　王佳楣　陳月梅　沈韻秋　孫慶芬　王祥雲

節義花田錯（雙演）　七本宏碧緣

價目注意

大舞台六月十九夜戲

趙竹卿　賈寶山　劉坤華　張春海　孫少堂　孫慶芬　李瑞亭　張韻宸　趙如泉　金碧艷　毛韻珂　小達子　賈璧雲　劉慧琴　姚俊卿　張桂芬　陳月梅　韓玉卿　殷春虎　李勝奎　王佳楣　趙東昇　王祥雲

第十三本狸貓換太子　第十四本狸貓換太子

價目注意

更新舞臺

六月十九日戲

韓笑琴　張菊奎　張燕翼　高庭　高秋顰　劉四立　陳小穆　小三麻子　黃玉麟（即綠牡丹）　畢春芳　薛蘭芬　高秋顰　楊寶森　李人俊　李福祥

花田錯　探陰山　州城　鐵花鼓　三本公雞　新玉堂春　全本解寶　起珠簾收威止寨

更新舞臺六月十九夜戲

李人俊　張燕庭　修慶喜　陳嵩甫　陳小穆　馮志奎　明海亮　劉四立　陳福祥　韓金奎　高秋顰　楊寶森　林蘭芳　薛蘭芬　小三麻子　黃玉麟（即綠牡丹）　畢春芳　韓笑琴　李春棠　李子

五龍　大收關勝　打嵩　大四本　村　四郎探母　全本小霍玉

法界共舞臺

男女合演六月十九日戲

花翠琴　諸雲仙　夏如雲　小蘭春　張國斌　王艷琴　趙越　李松樵　應寶龍　蔡寶蓮　小紫雲　羅俊　寶董　王榮峯　陳彩森　粉菊霞花　呂美玉　李桂芳　王文祥　小禿扁

海潮珠（酒泗城）　俠義結交　宋江刺娘　虎城目蓮救母　捉放曹　全本失足恨

法界共舞臺男女合演六月十九夜戲

王鑫甫　銀寶　李龍　薛麟　竹　陳翠茹　張彩霞　粉國斌　菊大　花峯　董俊　羅筱寶　金少山　任長海　王文祥　李桂芳　應寶蓮　呂美玉　趙松樵　苗勝春　王艷琴　小禿扁

賣馬　一箭仇　三娘教子　安州賣藝　空城計　鳳　幼尼池　被害　庵

上海大戲院

上海唯一之影戲院

北四川路虬江路口

價目：四角　六角　一元

日戲：最新哀情警世名劇　巴蘭女士傑作

Pota Negri in "Martyrdom"

烈女報夫仇

夜間三趟祇演五天　日戲五點半　夜戲九點一刻

英雄烈女、為古今人所崇拜、彼烈女出身微賤、竟作貴府之夫人、生性凜烈、純出至誠、手刃姦徒、報復夫仇、大義大烈、天下稱快、結果卒判無罪、情節之奇無逾于此、飾烈女者、為唯一女明星之巴蘭女士、即卓別麟之夫人、如此名劇、照常售座、不加分毫、以表格外之優待

〇三角　〇四角　〇七角

禮拜六禮拜日日戲　與夜戲同

共和影戲院

西門外方浜橋

星期二星期四星期日皆換片

星期日（戲目）陰謀四本　大盜二本　趣劇二本　白衣（第十一二集）二本（大團圓）　俠客（第十五集）一本

星期二（戲目）趣劇一本　毒婦人心四本　白衣（大團圓）二本　俠客（第十五集　大團圓）一本

破天荒警世愛情第一佳片　婦人之仇敵　全部共十大本　本月廿九日開演　是劇在歐洲各邦開演　甚美備受各界之歡迎　蓋劇情曲折　引人入勝　至佈景之新奇　演作之佳　其餘事劇中所演　係在西歷一九一四年　時歐洲正在大戰也

價目：特別包廂每位一元　普通包廂每位六角　月樓每位四角　正廳每位二角　幼童減半收　大洋一律

永安公司天韻樓

上海第一俱樂部

上海第一俱樂部

柳社（男子新劇）日戲　張文祥刺馬

鳳儀班（髦兒京戲）晚　拿手京戲

鳳鳴社（女子新劇）日　貞女血　夜　葉少奶奶

影戲場　晚映　偉人秘史

此外女子蘇灘、女子雙簧、四簧、女子拳術、改良申曲、常州灘簧、西洋魔術、彈詞、譚話、莫不均臻上乘、至陳設雅緻、空氣充足、無異桃源佳境、願諸君盡興之來

新世界

南部三樓平臺　露天遊藝　邱寶森　中西　蔣勝奎　鳳奎幻術　林奎精粹國技　少會

大排京班　續二本狸貓換太子　刻正趕製行頭　機關佈景較前更多　本精彩即日開演

南部第一劇場　文武大京班　新聘超等名角　趙月樓　吳佩英　王錦仙　二本狸貓換太子

南部一劇場第二　影戲　森林皇后　第六集四本

北部自由園　南北游藝　談天童　十齡童　名花羣芳會　會唱汪金蘭　（小黑）姑娘　屈成章　金鳳娥　陳鑫齋　邱聘卿　李筱芳　銀姑娘

北二新部自由樓　男子新劇　達社　張顯頭　胡君安　吳彥笑　日演張文祥刺馬　夜演閻瑞生　改良蘇灘　葉如玉

北部三層樓　改良申曲　新蘭社　王筱新　施蘭亭　日演唐林春　夜演施竹亭　日演紅菱　夜演藍衫

南部第二樓三層　紹興文戲　張雲標　丁衡　日演雙珠鳳　夜演琵琶記　歐西魔術　吾友團

南部樓第四層　文明新劇　筱瑞香　倪杏生　沈瑞生　日演雙蕩湖船　夜演花鞋　滑稽趣劇　愛司團（業餘）　日演復活　夜演投身

北部第二劇場　著名坤角　髦兒京戲　雪艷梅　小翠香　老新郎　倩翁　客串　宋未　北部加映露天影戲　結婚　俱樂部

南部三樓書場　說書名家　何可為　石秀峰　文彬　李伯康　日趙記西廂　夜宏碧緣　彈唱　王小和　金子清

歷代書畫展覽大會

有海內收藏家借小洞天展覽歷代名人書畫自舊歷六月初六日起展覽兩星期每日午前十時至午後十時逐日更換均經各賞鑒家審定標價目錄請來觀如遇知音並可割愛幸勿交臂失之

大世界

中國第一俱樂部

上海西新橋堍　門票大洋二角

魔術場：小吉少　阿四明文戲　小友天大套魔術　相林會精粹國技

京劇場：電光影戲　文武京戲　全班九十餘人會演

會書場：陸鳳儀　朱少卿　程小泉　張小蝴　王似蟾　張步蟾　夏荷生

影戲場：電光影戲　髦兒京戲　全班九十餘人會演

新劇場：揚州小戲　精舞班　哈哈笑　哈哈戲

共和廳：特聘優等名花　化彈詞　會唱京曲　崑腔時調

新廳：同樂　鸚鵡　文西洋遊藝　化裝蘇灘

乾坤大劇場導社新劇：張利聲　陳野禪　張嘯天　胡君安　顧無為　林如心　朱笑佛　羅詠倩　趙笑芬　夏赤鳳　全體百數十餘人團演新排名劇

樓下遊藝　樓上遊藝

東場：特別口技　男女雙簧　梨花大鼓　戲迷相聲　京音大鼓

南場：施家班　顧秀娥　王殿玉　女戲法　女子申曲　特別拉戲　女子蘇灘

北場：顧詠梅　女子宣卷　文武戲法　時事蘇灘　滑稽新戲　范少山　周期　星團

○詳細鐘點及戲劇目錄請閱大世界報○

大世界

夜戲大減價　特別廂　花樓　一律每位四角　正廳　官廳　樓廂　一律每位二角

乾坤大劇場導社新劇　露天新戲

朱劍靈　趙笑佛　王夢生　張利聲　朱雙雲　羅笑倩　林如心　顧無為　張嘯天　李曼英　夏赤鳳　朱詠芬　陳野禪　倪明星　徐寒梅

今日准演　秦始皇美女換江山　今夜准演　張文祥刺馬

大世界新樓平台上導社每夜全體開演二次　第一次七點半開幕　第二次十一點半鐘開幕

今夜第一次　袁世凱出世　今夜第二次　美女害英雄

廣舞台

聘請香港春燕新聲全女班六月十九日夜戲

日戲：新編名著俠情艷劇　加演新宮裝　大口何　金絲貓　陳兆雄　大送子　大娶妻　金蓮戲叔　武松殺嫂

夜戲：全班拍演神仙佳劇　嫦娥奔月　皇母祝壽　箭射天宮　吳剛伐桂　后羿登仙

（日價）特等大洋七角　頭等大洋四角　二等小洋三角　（夜價）特等大洋七角　頭等大洋四角　二等小洋三角

笑舞臺

馮毓秀　王无能　張治兒　慎愁紅　夏天人　鄭正秋　胡化魂　林雍容　譚志遠　陸嘯梧　張大公　方一也

日戲　KK女士　夜戲　左宗棠

愛普廬活動影戲院

APOLLO THEATRE

北四川路五十二號　即海甯路北首

今晚九時一刻開映　愛普盧　蘭琳生名作　理財家

聖喬治露天影戲院

上海最高尚之露天影戲場

今晚九時一刻開映　著名愛情名片　情海輪迴

八卦玻璃廳、精雅茶室、陳設異珍、小盧山、花青苑、嘉禽、體育遊戲、哈哈鏡、奇物博物院、動物院、虎熊猿鳥等、以及京蘇大菜、素齋、各色細點、凡一切遊藝、無不搜羅殆盡

先施樂園

十大特式：生番女　飲冰室　天台幻境　照相館　梯雲橋　尋詩處　摩星塔　別有桃源　遊戲室　小廬山

東書場：優美班　左錦山　百代公司　文武京戲　男女魔術　長片影戲

西書場：錦左山　徐大玉　于秀平　孫竹明　沈桂英　金哈園　男女魔術　梨花大鼓　梨花拉戲　單弦拉申　改良申曲　滑稽新戲

南書場：霓裳團　孫是娥　女子新劇　改良申曲

北書場：范素貞　老東瓜　于桂芬　香花會　蔣婉貞　時新大本滑稽大鼓　京音大鼓　南北時曲　女子蘇灘

遊券價目表　門券一角　月券二元　電梯門券角半　電梯月券二元半　童僕減半

小言

程克不足責　悲哉朱琴心

清波

北京的衆議院議員提出查辦內務總長程克案內中有好幾節牽涉優伶朱琴心說程克用內務部公款向朱琴心買笑又用部款和市政公所公欵在華樂園替朱琴心捧場又說賣官鬻爵俱是朱琴心經手等等有許多人見了這篇查辦案俱替程克羞恥我說不然這不是程克的羞恥乃是朱琴心的羞恥何以故北京官僚的卑污無恥差不多是他們的本分不以爲羞不足爲恥朱琴心是一個優伶在藝術界上有相當的地位和人格的何以也與無恥的官僚同流合污我們很替朱琴心可惜而可憐咳！我們天天發議論尊重優伶的地位提高優伶的價値無如這種不穀抬舉的朱琴心等等事實發生也很能使我們尊重優伶的人們灰心至於程克做官本來抱舞弊違法的宗旨而來他的罪狀在現在的北京制度之下我以爲正是他內務總長適當的辦法狠正大而光明啊！

小專電

●程克腸內生瘡西醫診斷非剖割不可有人謂程腸中毒與朱琴心不無有多少關係近日朱對程頗抱歉（北京）（赤羽）（1）

●『好兄弟』影片據教育界負責某君宣言謂片中沈芝瑛女士乃小學教員因失戀即棄職他去未免視戀愛太重視教育事業太輕應改正方符教育宗旨（本埠）（柳絲）（2）

●蔡成勳目疾經西醫開刀割治後更劇偶一張目竟不能注視每日公文要電皆由某秘書宣讀蔡口頭授意辦理（九江）（雁影）（3）

●日前財長王克敏宴小孫於私邸陪席者有鹽務署某處長詢孫姓氏孫大怒某處長笑曰然則君即昔年天津之孫某某乎余固舊相識也小孫大慚面紅耳赤同席者莫明其妙（北京）（石）（2）

●十七日軍事執法處槍斃封麒麟門外鍾靈鄉郭姓之盜匪六名內有一匪俵分贓物時僅得麻將牌一副人謂殊不値得（南京）（冷眼）（3）

●老靶子路消夏露天影戲自開幕以來每晚座位祗有六成二角位之竹椅有特別氣味曉事者審家（本埠）（虎）（3）

小新聞

●紀習藝所之第一日　▲如是如是（近）

習藝所每年必有二次售票昨日爲夏季第一日開幕競化社之新劇王星寶之申曲人人笑之口技與玉奎蓮姑娘雙簧吉天相之魔術俱仍舊貫新增者爲張素梅之蘇灘凡此

好兄弟片中之窩賭一幕

飛燕傳書記

（玄植）

布加利亞沙飛城某學校教師司帝夆夫於去歲秋季燕子南歸時以法文書得短箇一封曰「此書乃寄自最苦惱受最不公道待遇之布加利亞國藉以致候與收到此書之貴國」書畢縛於所居之屋梁上燕足上末幾亦忘之不料至今春此燕歸來時乃足上亦携有一書亟拆視之乃來自印度之曼拉昂家數語已足見其亡國後之慘痛也曰「素受虐待及不公平待遇之國亦有一日能稍減其苦痛乎」同時有軍官某氏家亦有燕去年亦曾作書令其飛去今年此燕歸來時帶有阿剌伯曼廸那地方海邏總督之妻弼而法姆手筆之書曰對於貴國境遇極表憐愛之意但來日方長正吾輩有爲之機可勿悲傷」云事見十六日大晚報（2）

除吉天相之魔術外都係見過的玩意兒所謂成績展覽會之成績仍係舊物泥人毫無進益平泉書屋之古畫古書估價甚昂買者尙不敢必惟後面草間樹下路足納凉西湖亭之勝亦較大新世界爲雅以故游人咸樂趨之

每年售價一角進門尙可飲茶本年雖仍售一角飲茶尙須另出茶資無形中已漲價六枚矣差幸茶水尙潔與每年供應不及而以半開水充塞者不同稍宜於衛生云

場中賭攤並不見少聞該所每屆開會收入此爲大宗故不欲禁絕之但凡非正道非義之財賢者不取該所知有以自反否（2）

影戲界消息

●明星試映新片之先聲

▲悲劇「苦兒弱女」

明星公司最近新攝之社會悲劇「苦兒弱女」業已完竣定本月二十一日下午二時（即禮拜一）在夏令配克戲院試映邀請教育界報界及熱心電影事業者前往參觀此片共長一萬餘尺計分十大本劇旨以提倡母教解放婢女爲主體而以戒兒惡爲內襯情節非常悲慘足爲警世礪俗之助至於劇中串插以小胖子爲主體舉動滑稽足以使人發笑云

小譯評

▲電影明星陶格拉斯范朋克近作之「白搭達之賊」（The Thief of Bagldae）一劇已攝製完畢中有二女伶一名强生女士一即中國旅美之黃阿鋼女士阿娟於此劇表情較前尤佳一種溫柔之氣令人生愛云（玄植）（3）

▲日本於成（十五）日舉行禁酒遊行大會無論男婦均圍白巾於肩或腰際上書「禁酒」二字樣（譯十七日大晚報）（滇）（3）

▲英國哥羅斯部之養蜂塲終年供給國內外蜜汁絕不間斷考其能致此之由乃於冬令時使飛蜂房之室布滿電力之熱氣則蜂自能强壯雖在早春亦可採取花蕊製蜜故能終年不輟云（3）（意）（譯十七日大晚報）

自由劇談

談金殿英

（鏡海散人）

坤伶金殿英原名秀英爲名靑衣金月仙之女花衫金鳳英之妹也金氏人材輩出勝淸末葉母若姊奏技閩閩名藉甚余與憩園主人等極嘉之其時評騭捧角之與其佳報章而外倘稿實勁輒白十諸角中以鳳英月裡紅姊妹所獲最多其色藝兼優爲當時秦腔劇界中翹楚也後余自歐西歸則鳳英已適粵督某厭母亦以齒長輟唱徵燕碧雲靄杜雲紅淑人亦極賞其慧焉習武生身手靈敏矯捷絕倫與碧雲獻藝於滬粵間作班主矣時殿英髮甫覆額秀穎可人家設同德門座力余與牢翁深喜之按日爲二人作劇評揭諸端厥後二八至小呂宋折而之廈所至皆名噪一時今春大世界余適以自南洋歸往觀之則人已長成而藝亦大進矣所能劇甚夥而尤以長坂坡冀州城挑華車獨木關花蝴蝶路安州等爲擅長架子把子唱白皆臻佳妙殆後起之全材也按晚近潮流所趨注重武場坤伶人才以武生爲最難金伶之所造詣已深得個中三昧爲時下武生中之傑出苟再得良師指導以彼之慧當能本所學神而明之則他日執武場劇界之牛耳殊非難也

電鏡催眠法

研究催眠術有祛除煩惱治療疾病戒絕烟賭教訓子弟感化兒頑防禦盜賊鑑別邪正偵探秘密制伏世界趨吉避凶遊幻猛獸種種益處本會提倡催眠學十餘年年教授治療富有心得今於面授函授之外出版

電鏡催眠法　同一書（連電鏡一只）廉價出售期以一月寄來本書之效全書百餘頁插入銅版照片四十幅之多每幅加以詳細說明不論何人按圖索驥一讀即曉運用電鏡施以催眠手續成功無不奇效布面金字洋裝書紙用最潔白洋紙印出由商務書館所印附有電鏡一臺之外承定製連電鏡一精由外洋定製運滬

靈堅固久用不壞連電鏡定價大洋十元現時來購紙收回成本

大洋三元　外埠皆可寄到但須加木箱裝載費三角有志研究者請速購不通郵之處用郵票代費十足通用

上海北四川路大德里對面二號洋房　中國心靈研究會啓

函授面授　保能成功　索章即寄

贈送最宜　大對聯

徐東海七言五言　梁黃滿七言　康南海五言　張季直八言　曾國藩長聯　清道人五言　張廉卿八言　金冬心七言　梁山舟七言　錢南園七言　吳昌碩八言　楊貌翁五言　每對一元　康南海七言五言　張季直五言　陸潤庠七言　趙撝叔七言　俞曲園七言　張叔未七言　吳蒙齋七言　翁同和八言七言　曾國藩七言　左宗棠七言　劉石庵七言　張廉卿七言　包世臣七言　林則徐七言　翁覃溪七言五言　鄧石如七言　王夢樓七言　何子貞七言　金冬心七言　錢南園七言　成親王七言　祁雋藻七言　楊金劍七言　惲南田七言　孫星衍七言　黃小松七言　陳曼生七言　沈寐叟七言　毛對六言　鄭孝胥七言

印有目錄　函索即寄

有正書局發行

贈送　無敵牌之開胃藥

飲水不良之人患胃病十之九過壯健之男子在少年時因食以致大便秘結等病爲嘔吐氣阻之藥不良者必致爲化物消化不足以致衰弱家補胃藥品服之劇烈不但不能止痛且有新生病也本藥能治胃病根本服之常食無不生效五角半服之仲夏送之一盒價以見效二顯出服以此證明可寄郵票請附函分照奉加下二索洋一角半奉送以示爲五百零附郵　函請寄上海小西門外新馬路

家庭工業社啟

無敵牌之十滴水

本社所製十滴水用者均稱驗異常每屆夏令行銷不應求值此發炎取價一元又送十瓶另加贈精美有價值之物者惟本社均另有四瓶打洋一瓶供作價四元裝瓶每瓶打滴一瓶百元另外再贈一瓶內製病家用之一瓶又有容製本瓶二隻十滴一瓶服用一瓶有滴每服一瓶特每瓶裝零售數家必購送宜特上施不須洋半元每一元二差幾一服二特每遠不上施不

家庭工業社啟

沈寐叟書五尺大聯

句爲綺窗瑤笛祭幽討白石清泉聞此言定價大洋六角已裱者外加裱工實洋六角　長繞三珠樹燕子嘆乘一桁簾又魚龍寂寞秋江冷翠水春風野外晉二對聯價同上海北京天津有正書局

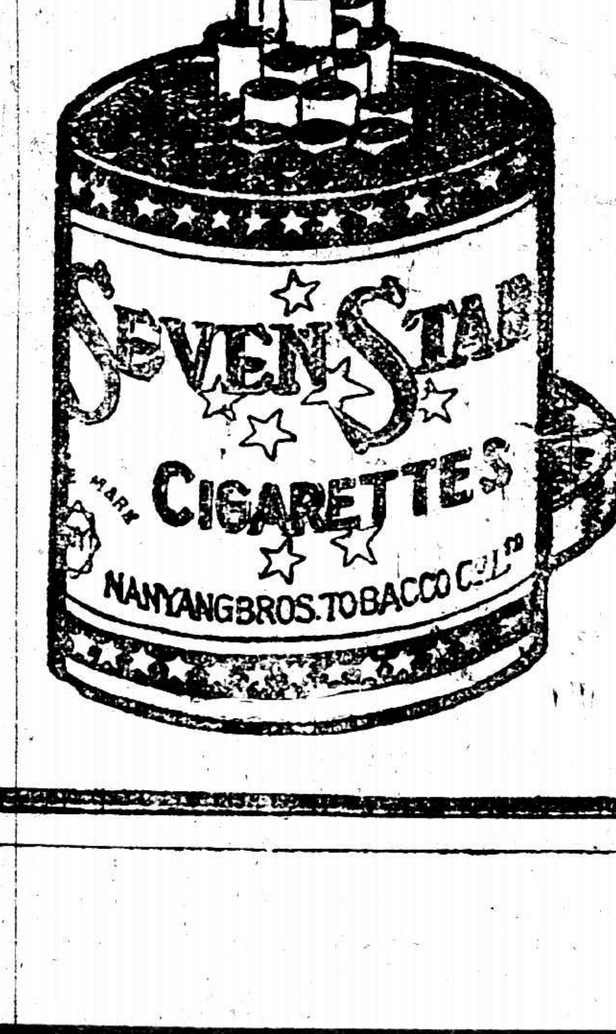

七星牌香烟

最高尚的國貨

中國南洋兄弟烟草公司

家庭新語

（男）噯。怎麼你也吸起七星牌香烟來了。

（女）你這話與真奇怪。難道許你們男人吸上等烟。就不許我們女人吸上等烟嗎。

（男）不是這樣說法。我因爲你向來不是吸中國烟的。所以有一聲兒。

（女）你弄錯了。我向來吸的都是國貨香煙。此刻因爲七星牌是新出的。味道又極好。所以我就吸他了。

（男）由此看來。可知愛國之心。男女是一樣的。切記得唐人有首詩道。「北斗七星高。哥舒夜帶刀。至今窺牧馬。不敢過臨洮。」現在國貨七星牌香煙出世。全國的男女同胞。果然一致歡迎了。

（女）但願如此。才是我國的幸福呢。

舊小說雜談

[illegible]

[illegible]書中計十集有三十餘部之多[illegible]大[illegible]（甲）奇怪事太多有的所[illegible]有的[illegible]案子不像現在的[illegible]書怪異（乙）劍客太多了[illegible]剌客的本領一[illegible]一個在施公的[illegible]下[illegible]去抵[illegible]決拿不住强盜處處使[illegible]人多强盜寡不敵衆自然遺敗了我想[illegible]盜衆了有本領的許多人在一起施公方[illegible]不是就要失敗而要被刺中了嗎並且[illegible]的時候常在刀將砍下的時候手上中了暗器千處一律故作危筆未免太多了（丙）常常要盜身帝的東西常常有採花大盜但也雖怪幾百萬言的書怎能避却重複呢雖書作者雖也許是沒有好學問的却情節不甚惡劣蚯蜡廟連環套落馬湖盜御馬等好久演成了戲說來都很精采倘由名家刪掉怪異的地添補漏洞便不至於七俠五義了這十集書中以第一集最不好因爲一回的字數太短只有幾百字並且怪事也[illegible]多字少常使描寫不詳細不生動其餘九集較爲可觀然而過了一二回便有一樁奇怪的案子真太枯窘了此書最有害的人們的地方就是有許多害人的方法有許多謀殺親夫的方法在現在識字的漸漸兒多了世道人心也漸漸兒低下了恐怕許多害惡的人見了反當作參考書照此實習而不顧到作者的用意是勸人爲善啊戲中的情節和小說中相差的也有就如落馬湖的盜魁喚做猴兒李配戲中却變是猴兒李佩要知李佩另有其人是在彭公案中助彭公的他的老兄李環曾經爲了牧羊陣而死的李佩的本領遠不及李配怎能混而爲一落馬湖戲中老英雄褚標對黃天霸說我有一位朋友喚做萬君兆的正在生病黃天霸說他是我的金蘭之交書中却不如此說萬君兆是李配的女婿和黃天霸未曾見面也沒曾生病這是一個相差的地方黃天霸遇到一個落馬湖的內應喚做張才是曾受黃天霸的恩的戲中却也姓李說是李配因他同姓認他作繼子了這是第二相差的地方施公案中許多地方抄襲七俠五義的而加以變化倒令人不易看出並且兩下比較反是他改變得好些這大約所謂攝精取華罷施公案中劫法場只有一次就是活閻王李天壽救吳成的一段極有價値的水滸傳却反是多用似乎不該彭公案是施公案的開場賽楊香武三盜九龍杯情節曲折非常動人黃三太標打竇二墩三太年老看時常爲他危險後來標打了竇二墩才化憂爲樂竇二墩失敗之後壯志俱消後來遇着假竇二墩是抄水滸上李逵遇假李逵的共抄了許多段不加改變是作者沒有施公案作者聰明了施公案一書不曾遇過彭公案的人見了有時[illegible]

是看現在的中國竟有採美屬盜火車綁綁女要盜大刀會攻下六安縣有過之無不及呢

白茵香香館筆記

稼青

魯人香三工技擊嘗爲人保鏢其後因事坐罪越獄爲盜恨所被劫掠者均貪贓枉法之官吏與奸商守錢虜等行旅孤客不犯也某夕劫府庫守庫者名唐飛龍亦矯健二人格鬥院中風聲颯然四周玻璃窗悉破碎其後香三出唐不意傷其腰顧唐猶不退出劍欲之香運氣於臂香臂當之劍勿得入唐驟入室時府中所有兵丁均聞聲持械蜂擁至香見人衆乃遁府兵追逐之香一躍入河遂不知所之其後犯案愈多府調大兵捕之香知不免乃藏身水中喞蘆管露水面以通空氣越三日夜未爲所得忽有漁者見水面泡起意爲魚也舉魚叉刺之中香臂遂死漁人匿知其爲人恐禍至隱不敢言越數日屍浮人識爲香三漁人乃言所以而府中之貧困者則以失一周濟之人羣相嘆惋焉

小河鎭地濱長江置有水閘潮漲則下閘潮退則啟閘閘以石砌清光緒年所建民國三年春閘忽陷人咸怪之亦不識何由至此是歲冬有航船過其處距閘僅丈許篙下不復得出盡生平之力亦勿能動分毫駭極呼同時夥友共曳之得起則篙端鈎有一物旁一人噪曰怪怪二人躍岸上提之起則一巨黿也大如車輪肉邊上有鐵圈一周篙端鐵鈎適鈎入鐵圈故於是陳列於市有老者曰是黿余於四十餘年前曾見之人叩其究竟老者掀髯笑曰余二十餘歲時王下村漁者得巨黿大如盆張三老購而放生焉更於其肉甲邊緣上穿一孔令鐵工貫以鐵圈蓋將使後之得之者知其曾已爲人放生而亦縱之云此語或然

婦人生鬚之考證

緒君

讀本月十六日小時報有女子生鬚一則爲蔣祖堯君所述繁稱博引足徵淵雅顧以余所聞似不止唐李光弼母宋朱氏子妻明鄭陽三髯娘三人請詳述如下

元史五行志云至元元年正月汴梁祥符縣市一乞丐婦人忽生髭鬚

草木子云元至正間京師一婦髭鬚長尺餘

二申野錄云壬申（洪武二十五年）南京齊化門東街有婦人髭鬚長尺餘

二申野錄云戊申（弘治元年）隨州應山縣女子生髭長三寸許

二申野錄云己酉（弘治二年）秋七月山[illegible]

民婁本事妻崔氏生髭三寸餘

德安府志云正德元年隨州寶箕巷張必顯妻崔氏生髭長三寸暴死（按湖廣通志謂二十年）

陝西通志云正德七年太平橋有女子化爲男子長鬚後生一子

江南通志云嘉靖三十一年松江婦人生髭鬚

四川通志云嘉靖三十四年武隆少婦生鬚

安慶府志云崇禎二年桐城何氏婦生鬚多而且長

河南通志云崇禎十一年九月洛陽養濟院貧婦孫氏年七十餘生髭鬚

如皋縣志云胡氏女許字謝某及笄歸謝崇禎末化爲男子生鬚髯返之父家娶妻妻姿數人

右述十三人俱從聽雨樓雜記中所未及者蔣君無外此無聞語則亦已矣既有此語余故就所聞錄出以貢獻於蔣君並以質之愛讀小時報者（現丙）

（瀑）（布）

西北大學晚景

盧冀野

茫茫的大湖；
碧深的天色；
卻借着一隻淡白色的小船，
將他們分開。

夢思

萬里外的父母兄弟，
只有同夢中相見。
但是，
東半球的白日；
西半球的夜間。
如此，夢中也不能相見嗎？
○　○　○
雖然，我這裏酣睡的夜半，
正是我父母午睡的時候呢！

六○念三○美洲哥城
Columbus, Ohio

晚晴

厲南溪

新綠蹤滿了樹頭，
小鳥競唱着浪漫的歌歌；
晚霞底餘彩，
炫耀着自然之舞衣！

十三年夏作於京

小詩

A E

朋友！知足些罷！
切莫說愛情是苦：
要知愛情的痛苦，
是何等醇醇的甜美呢！

社會小說　黑暗上海　（三二八）

（清波）

第十五回　破產傾家輕歷一簽字　登場入幕歷歷幾知音

焦氏道我想喊巡捕來將他捉進巡捕房嚴刑拷問不怕他不招認勾通翻戲陷害家主的罪情邱八老爺道這可不行巡捕雖然滿街有的是一喊就來但是無故的叫他將你們姨太太捉了去巡捕未必答應嚴刑拷問一層更辦不到了你也不必公報私仇焦氏被邱八老爺說中了心事不覺臉上一紅瞪着眼睛對邱八老爺道那末就眼瞧着我家老爺坐受牢獄之災嗎邱八老爺道這一層你放心我們已託了一位外國有名的律師翻譯姓裘的辦理總可設法救出焦氏道那末我今天晚上想去看他一趟邱八老爺道看誰是看那姓裘的翻譯嗎焦氏道不我想去看一看我家老爺邱八老爺和邱八太太齊聲道今天是不行了衙門裏早關門了要去只好明天去……正說到此處忽的那老七的老娘姨在門外探頭探腦的張了兩張邱八太太剛剛坐在近門瞧見老娘姨那副張惶的樣子忙踱了出門問老娘姨道什麼事老娘姨低低的道我家奶奶這時候吩咐阿彩去叫黃包車問他到那裏他說你莫管叫來我自會到我要去的地方去我看那神色不對萬一奶奶自己一人單身獨馬出門倘尋短見老爺又不在家我如何担當得起頂好趁車子沒叫來的時候太太來勸他一勸能攔阻了最妙邱八太太點頭道你的話甚是我也正想過來勸他不過這大太太遠道來了我們不能不先給他一個面子平了這一邊的火氣再說這時候阿彩冬冬冬的上樓

百齡機

交夏令衛生必保障品

時屆夏令○氣候漸熱○疫菌佈滿空氣中○一觸即發○若不考究衛生○度此四五六月等炎熱天氣○實在危險之至○百齡機○是衛生要藥○春夏秋冬○男女老幼○無不宜服○經中外名醫之公認○及數十萬服過此藥之士女來函贊許○乃全地球獨一無二之衛生品也○夏令服之○於人身有十大保障○

（一）保障血液稠紅　抵抗疫菌侵入
（二）保障精神充足　不畏夏日炎蒸
（三）保障脾胃兩健　不發霍亂吐瀉
（四）保障心神寧靜　不致大汗淋漓
（五）保障夜睡酣暢　不致怕熱失眠
（六）保障營衛調和　不會常患感冒
（七）保障消化力强　不使積食停滯
（八）保障大小便暢　不使尿少便閉
（九）保障腦筋强健　不會頭暈目眩
（十）保障體力增加　作事不覺疲乏

百齡機小瓶每瓶一元每打十元　百齡機大瓶每瓶二元每打念元

總發行所　上海愛多亞路大世界對過西藏路口　九福公司　電話中央三四二四號

分發行所全國　中法大藥房　中西大藥房

分售處上海　先施公司　永安公司　外埠各大藥房均有出售　各處如未有分售處可以直接函本公司[illegible]

好兄弟

商務印書館新製影片『好兄弟』寫意表情攝影俱臻上乘此圖上為弟與戀人由學校外出為兄所窺見下為兄之戀人請公司催治假信□□□之情形

色即是空

美國不桂生女士為銀幕上之美人其演東方故事此乃與喇嘛像合攝者其眉宇凝重若罕悟禪理也

日本影戲界之女明星

西本島壽美子女士為日本影戲界第一女明星父系日本現代文豪民國十年入松竹社年廿三歲與百合子女士□□高等女學畢業後民國九年入松竹社年廿五歲二人合演『人道之母』『現代之女性』『□夜』『□光』等劇極受社會歡迎

法國舒利羅濱公司

簡稱羅彭公司

星老牌白蘭地酒

羅彭老牌白蘭地酒

質淨味美

在法國釀製

本行經理法國舒利羅濱公司極品三星老牌白蘭地酒各處洋酒店或大食物鋪均有出售各界諸君如未曾試請至各該店鋪索取樣酒倘諸君前往該店鋪索取而樣酒業已贈罄不獲者請通知該店鋪向本行續領樣酒以免諸君抱向隅之恨

中國總經理

上海四川路七十二號

順發有限公司謹啟

本德十匹馬力煤油船機

本行經售本德煤油船機極省燃料極為便利與最優等工作欲知詳細請詢

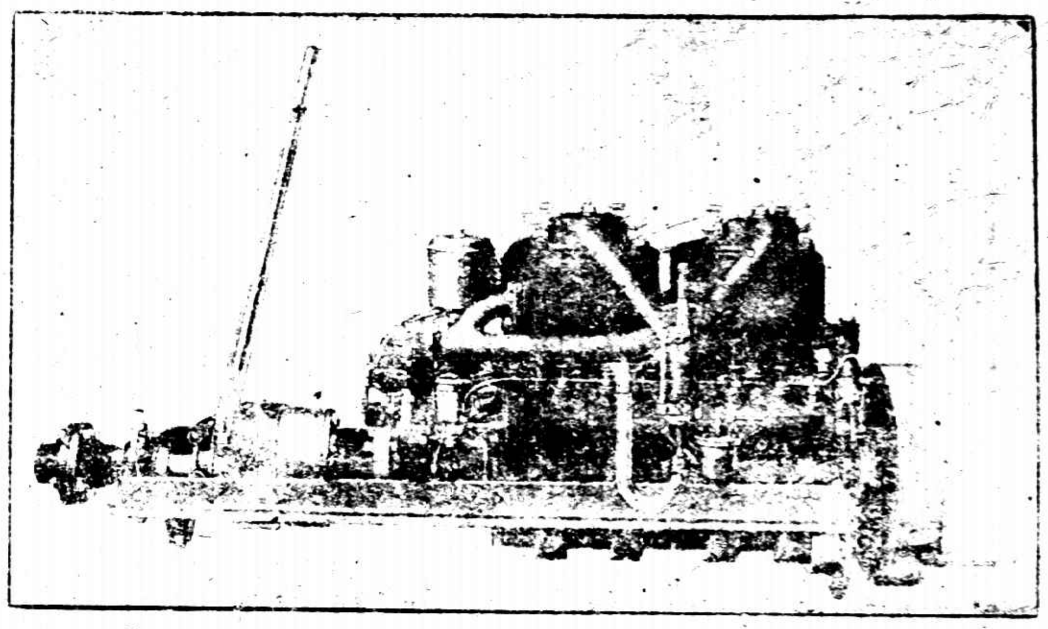

本德輪船引擎M四式備有退行器及座子十匹馬力

北京路六十四號瑨興洋行啓　電話中央二五三五

此肥美之嬰孩前曾寒熱腹瀉

由嬰孩自己藥片之功力得獲強健

安徽宣州蔣森浦先生係所刊嬰孩照片之母舅也日來函云今年舍甥毛根曾患發熱腹瀉延醫診治毫無功效忽憶去歲舍甥患病曾服嬰孩自己藥片得獲全愈立即再為購試按時服用未到三日均獲全愈今屆兩歲之辰身體肥胖皆係嬰孩自己藥片之大功也

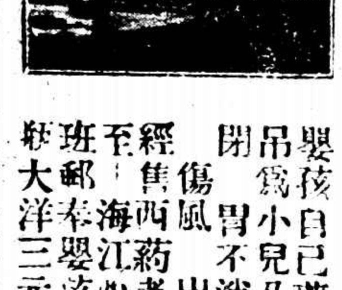

嬰孩自己藥片係韋廉士醫生藥局特製之吊瘋小兒及嬰孩之良藥專治寒熱便閉胃不消化吐痛腹瀉嘔吐傷風出牙各症目有紮蛔蟲之功效凡經售西藥者均有出售或寄郵票大洋六角至上海江西路六十號韋廉士醫生藥局原班郵奉嬰孩自己藥片一瓶郵力在內每六瓶大洋三元

祝貴局名譽日盛發達無窮

此係江西之謝函聲稱如何治愈彼之痔症及其夫人頭痛與月經不調等患

敝局在中國各省各縣各鎮均有來函聲稱彼處曾經由敝局之藥品治愈其疾病有成人有小孩有內眷不一而足均與敝局為友也即如江西臨川上頓渡傳啓順米棧主人傳蠲珊先生係前清誥授監鍚五品銜候選州判民國由上海紅十字會選□給贈為正式會員兼撫州紅十字會發起人亦曾來信如左云敬啓者前郵遞片東家賜示後所詢病源及服何藥原是鄙人與內子各患宿病服用清導丸並韋廉士大醫生紅色補丸皆獲全愈鄙人原病痔疾兼大便閉結是以服清導丸室人張氏患頭痛及月經不調服紅色補丸二人均皆痊愈功效無比是以具函道謝不勝盛佩之至茲特附寄鄙人及荊室二人相片附必贊成登錄報章俾同病者知所問津即貴局名譽日盛將來四海交通發達無窮毋任盼禱之至

韋廉士大醫生紅色補丸係天下馳名補血健腦之聖藥凡經售西藥者均有出售或直向上海江西路六十號韋廉士醫生藥局函購每一瓶大洋一元五角每六瓶大洋八元郵力在內

紅色清導丸乃是微利平肝潤腸導滯之妙品定價每一瓶大洋六角每六瓶大洋三元郵力在內收用郵票

奉送衛生小書

敝局印有精美衛生小書內詳男子及婦女與小兒各種衛生秘要如欲索取即須塾寫姓名住址於明信片上寄至以上所列地址原班郵送一份可也

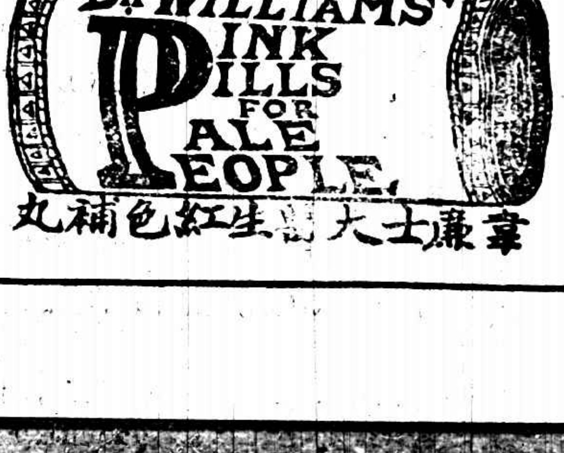

韋廉士大醫生紅色補丸

長生不老素（即賜伯命）補藥水早已馳名全球是以中外人士俱所歡迎此藥分（內服打針）二種有備詳細仿單函索即寄

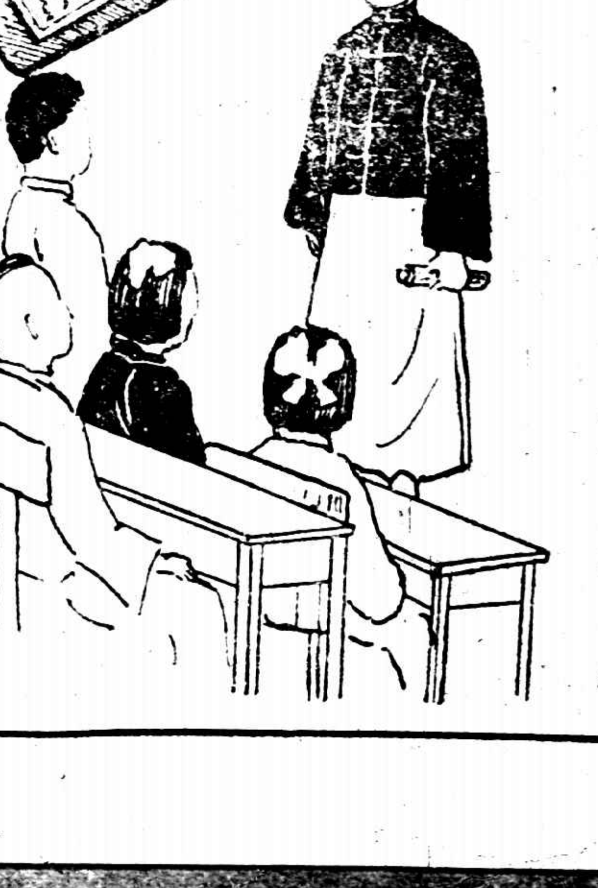

上海漢口路十一號　電話中五三二一

遠東總經理金山洋行

香港足球隊之冠軍
南京體專之榮譽
兩江女體師之文科

第二百零九號
每逢星期日出版

庫倫人民之生活

留聲機器之奇製

第二次亞洲探險隊經過蒙古時于其休息之餘常開留聲機器以自娛一蒙人俯身靜聽其容可掬以示高等音樂蓋少見而多怪也

羊毛為大宗產物

蒙人多畜山羊每年產毛極富行運至關內者有實與俄人者當地大宗出品也

喇嘛廟中之轉輪

此轉輪各喇嘛廟中均有之四週有蒙文及佛像內實經文下有關鍵可以旋轉蒙人向之祈福絡繹不絕實不計其數云

中俄協定成立庫倫亦其中一問題惟蒙人迷信喇嘛輕視教育如何善後殊可注意此列四圖可見其生活一斑

勇敢之一軍官

庫倫自宣告獨立後持俄人為護符組織軍隊與華人相仇殺此即軍官之一勇敢異常云

北京法大之赴日考察團

北京法政大學學生十三人及教授殷公武君應日本文化局之請于上月中旬赴日考察此圖乃參觀東京朝日新聞社時所攝也

留日女學生之一斑

日本京都同志社女學五年級有中國女生六名成績均異常優美對于體育尤為擅長圖中自左而右蘇如蕙王秀生王淑筠孫蕙香侯玉芝王淑榮及本報記者鮑振青

泉州之新氣象

泉州市政局極注意于交通近來拆屋築路改建橋梁不遺餘力非獨行旅稱便商務亦蒸蒸日上

贛西匪首之伏法

贛西匪首巫德明巫恒玉聚衆千人于湘贛交界自民國六年以來肆擾萍鄉蓮花等縣損失不下數百萬現惡貫滿盈官軍擒獲鎗決

美國標準金表

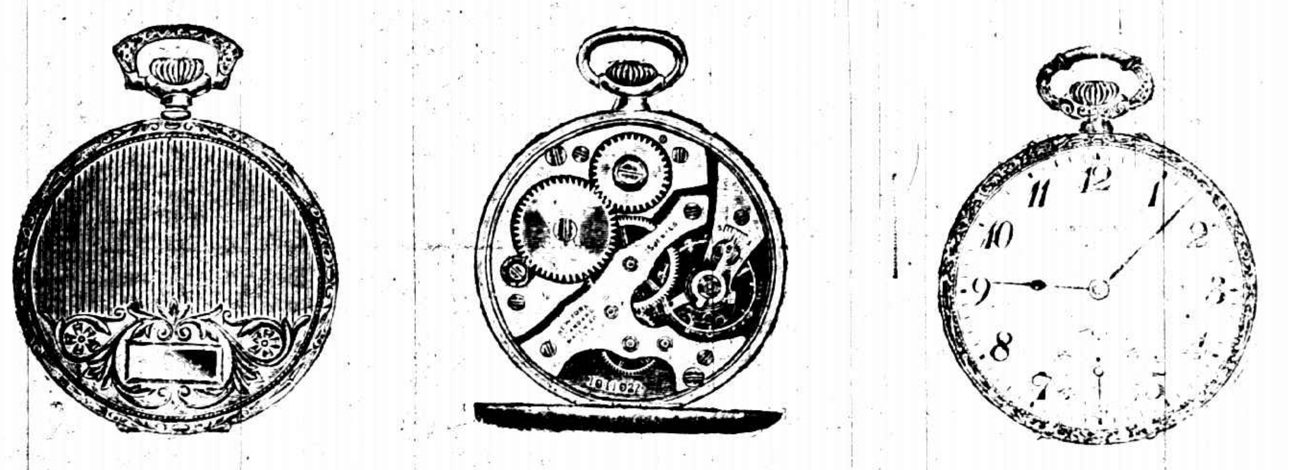

Keystone Standard

美國標準製表公司所製之表其內部機件及外部表殼完全在本廠製成本廠創立於西歷一千八百八十五年所製各表必先試驗確準其小三號大者花樣時式身表扁薄內配十五鑽外鑲美麗表面

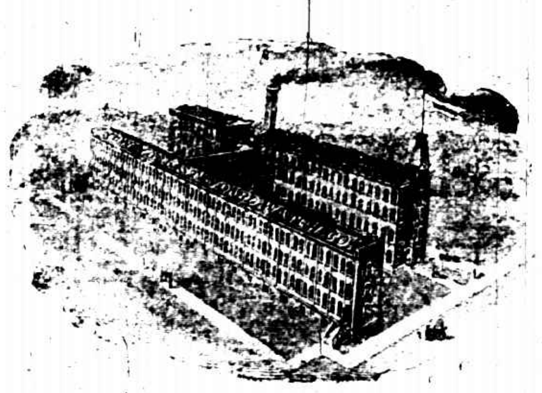

本外各埠鐘表店均有經售

本埠經售處
先施公司
永安公司
華興利
亨美公司
美得利
史華利
保僑記
茂成
大得利
華中公司
亨華祥
孫達利
義廣興
華泰祥
朱盛頤
長煜生
[illegible]美公司
[illegible]計公司

外埠經售處
哈爾濱[illegible]恒表局
[illegible]北天
吉林省[illegible]恒表局
奉天省[illegible]良行

中國總經理上海亞美洋行啟　九江路十六號A字

細聽相較

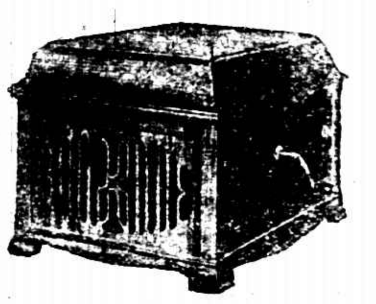

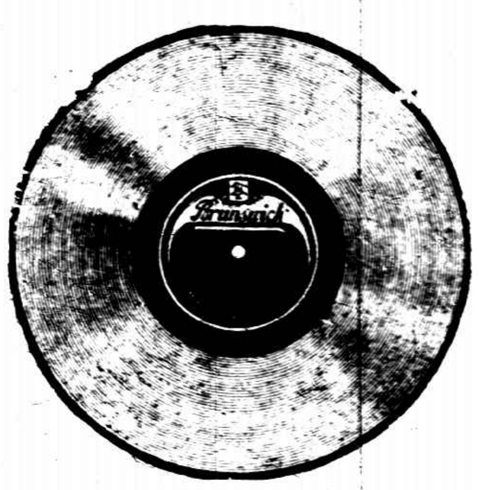

凡慣聽平常唱機者則白朗蘇維唱機尤不可不聽因此種唱機能傳達眞確聲音且無論何種唱片或以鋼針或以鑽針皆可以唱

白朗蘇維唱機頗得高尚音樂專門家之稱許謂已得未來十年之進步且此非過譽音樂家皆承認之故一派新藝術家今已傾向白朗蘇維以為其技術之精深可傳之萬世不泯

Brunswick
PHONOGRAPHS AND RECORDS

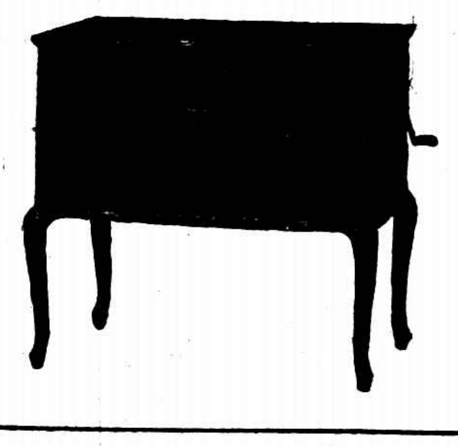

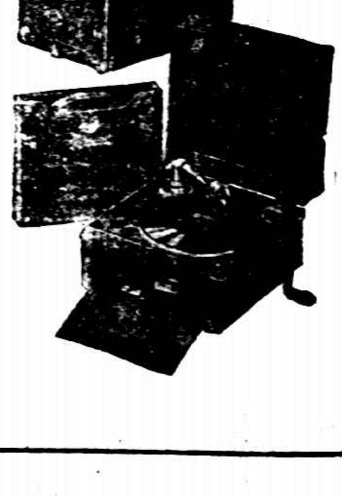

巨電留聲機器
法大馬路四十四號四十六號
中國華北總經理

香港足球隊之冠軍

香港南華體育會之足球隊向代表全國執歷屆遠東運動會之牛耳去年曾赴澳洲比賽結果不分上下今年與香港各西人隊較競獲冠軍現方奮力練習期他日參與萬國運動會云第一排西文總主任袁燦輝後衛陳[illegible]守門員劉[illegible]祥左中衛林玉英足球西文主任葉九泉第二排中衛後備張榮盛前鋒後備歐傑生左中衛正隊長梁玉堂足球正主任郭晏波正前鋒副隊長黃柏松正中衛黃瑞華後衛後備郭善仁第三排右翼吳錦泉左翼陳光耀左中前鋒李惠堂後衛黎郁達右中前鋒蔡炳芬前鋒後備彭華興

于淑芳女士

[illegible]湖于典貞女士畢業於縣立女校嫁于同縣北大文科畢業生張彭賢君近在南京以殉夫聞年二十七歲

新家庭

吳江中學教員顧震白君與沈軼塵女士新婚儷影

南京體專之榮譽

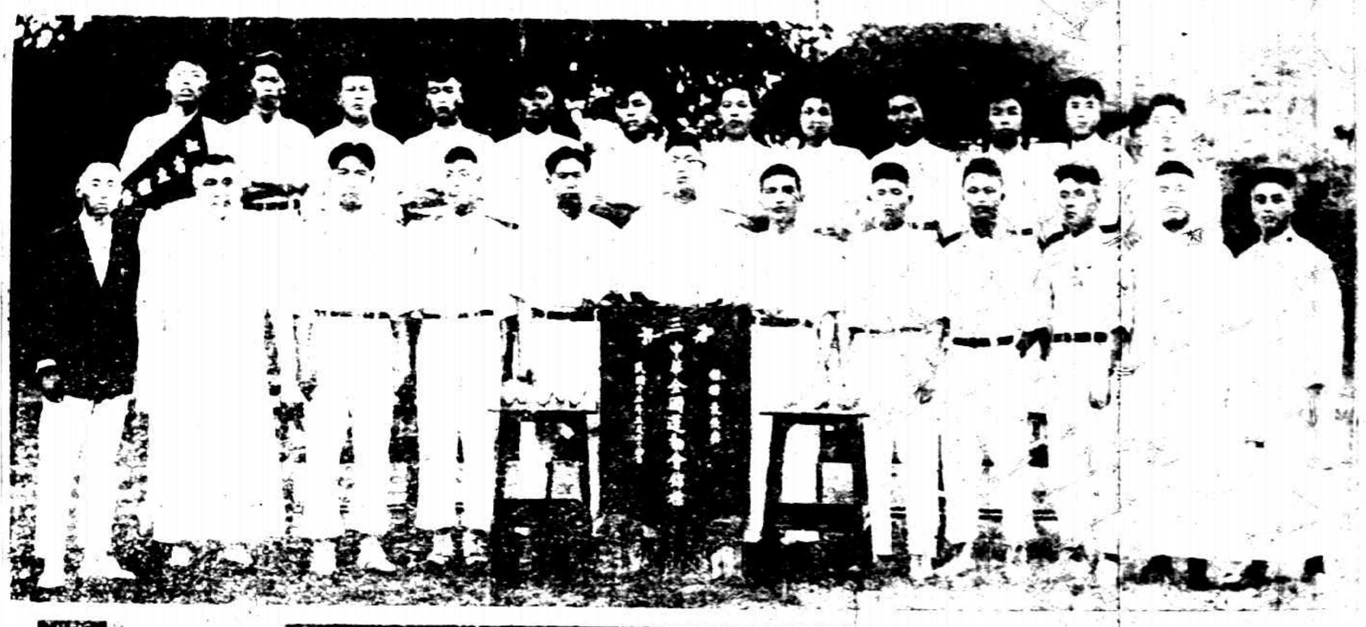

江蘇省立公共體育場附設體育專門學校學生參與本年武昌之第三屆全國運動會獲得體操第一錦標因攝影以留紀念

兩江女體師之文科

上海兩江女子體育師範為陸禮華女士所創辦本學期又附設文科成績頗優此即文科學生全體之合影

Biocitin

Lecithin Prof. Habermann

Diätetikum　Roborans

The E. Foong Commercial Co.,

Tel. C. 5892　Shanghai　8 B Kiangse Rd.

天熱頭眩　公忙神倦者　請服表沃豈丁！

處茲二十世紀競爭時代公忙之餘頭腦最易混亂精力最易疲倦調養苟不得法卽致飲食不進興眠難安耳鳴目眩健忘怔忡等症相繼竊發此西醫所謂神經衰弱病也一交夏令揮汗如雨神經未弱者頓受刺激神經已弱者倍覺疲乏故天氣炎熱實神經最易衰弱之時德國表沃豈丁一藥近世紀環球公認之神經補劑培原固本功效絕偉夏令既屆淸補尤宜衰弱現象可保永不復發諸公惠顧請認明上列洋文字樣庶不致悞。

駐華總理上海江西路八號乙怡豐公司

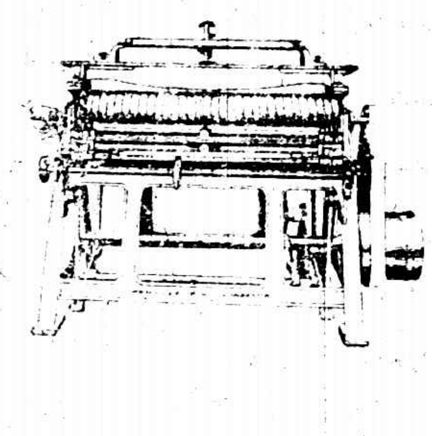

Horsfall & Bickham Ltd.

Grinding Rollers & Card Clothing.

好司福樹廠

抄鋼絲代衣鋼絲布

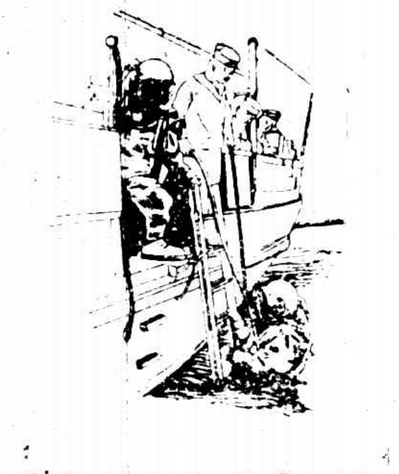

Siebe Gorm n & Co., Ltd.

Divin Apparatus

仙皮高門公司

潛水器

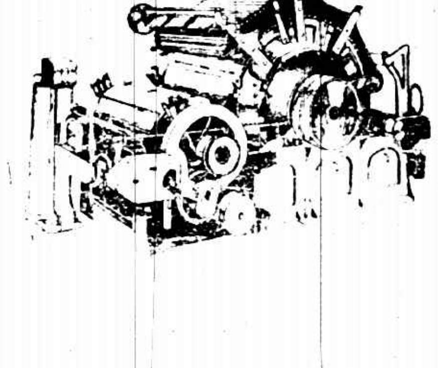

Brooks & Doxey, Limited.

Cottong Spinnin Machinery.

勃洛克司道克倫廠

紡紗機器

Jardine Engineering Corporation, Limited.

SOLE AGENTS.

Registered Office

SA Yuen Ming Yuen Road,

Shanghai.

總行在上海圓明園路八A號

商標

Stag Brand.

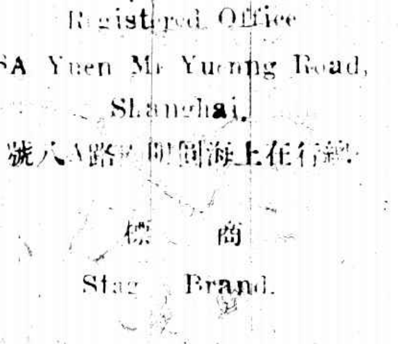

Edgar Allen & Co., Ltd.

Steel.

愛倫鋼廠

各種鋼品

英商

怡和機器有限公司

獨任經理

Branches

At All Ports.

各埠要處均有分行

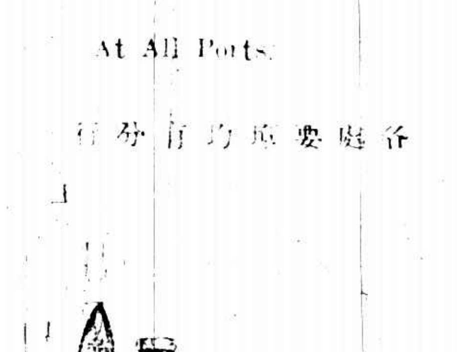

Wilson Bros Bobbin Co., Ltd.

Bobbins.

惠爾生兄弟公司

各種紗管梭子等

暑期之要品

本行經售美國聶格勃格名廠所發明之灌水浴刷可裝于各種自來水之龍頭上並可冲水擦洗推拿誠爲洗浴之良友亦衛生之要道存有現貨定價從廉如蒙惠顧毋任歡迎

新出一種家常便用之灌水浴刷本行現擬招請外埠大商店經售如有意者請函致本行接洽可也

H.B. CAMPBELL　美商海瑞洋行　20 POOCHOW ROAD SHANGHAI

上海福州路念號

美商海瑞洋行謹啟

Zeiss

Punktal Glasess

蔡司光學眼鏡片

凡上等眼鏡公司皆有此種鏡片望遠鏡出售如欲知其詳細請向北四川路蘇州路轉角一百四十號禪和洋行總經理

CARL ZEISS JENA

蔡司光學眼鏡片

曾伯廉咳嗽藥水

專治傷風咳嗽哮喘喉痛沙聲喉管發炎百日咳及一切喉症此藥水無論何處均有出售

法國國慶日之提燈會

七月十四日爲法國國慶日上海法租界各機關人員于先一日舉行提燈會頗爲熱鬧（心心照相館攝）

日本貴族院之開幕

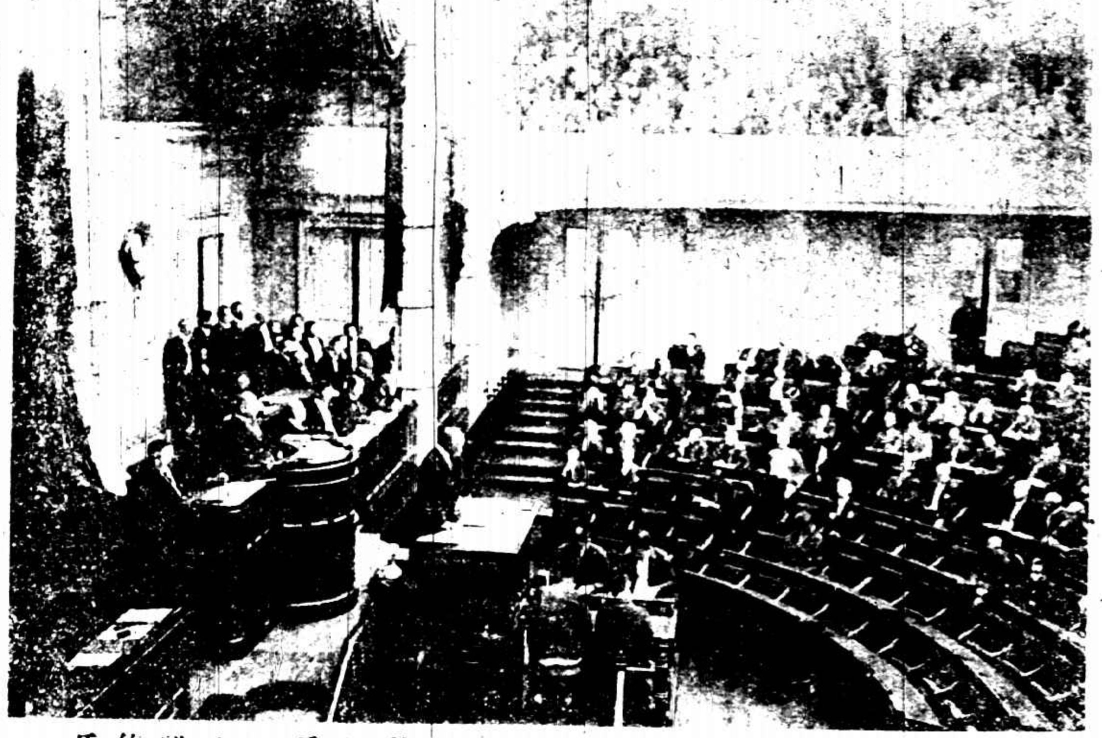

日本貴族院于本月一日開幕全部閣員均出席立于壇上演說詞爲新首相加藤氏後面坐者爲議長德川氏

循環俱樂部

循環俱樂部本滬上中西人士所合組一月在韓玉麐君宅中開園游會到者近八十人爲一時之雅集（心心照相攝）

新家庭

甬上詩人會次君于七月六日與馬君敏女士在遠東飯店結婚上圖於其儷影

小孩

（周照臾君攝）

英法夜社之新劇團

英法夜社新劇團六□與行□□會于滬「紅顏歷險記」劇述婚別家出亡宿街遇寇得信道美□□染病敘情十分頗有可觀

此片餘音嫋嫋能使君三日不忘蓋此高亭片能傳達戲劇家之正確聲音

中德商店代售　南京路四七三號

天利洋行經理　江西路五十八號

啟者本行銀箱全球風行遐邇馳名凡遇火災內藏之物保無燒毀之虞於尋常時間又無潮濕之患誠可謂保險箱也大小式樣惠臨敝行參觀不勝歡迎也

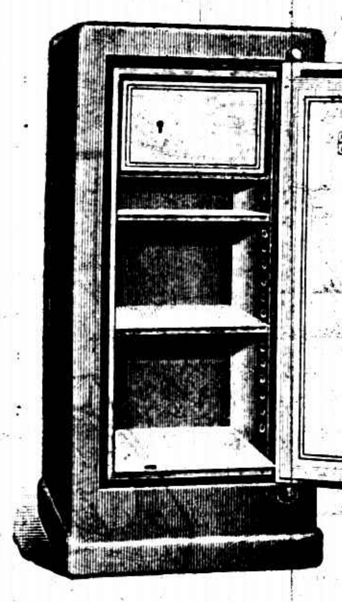

德商謙信洋行具　上海江西路十號

"T.B.T."

T.B.T.廠於丹麥已三十年所出之T.B.T.馬達及一切電氣機件無不馳名中外凡市場工廠購置T.B.T.馬達者咸讚許其機械之堅實物質之精良而價值又極便宜是更爲人人所喜用如欲詢問詳情或函索章程者無任歡迎之至

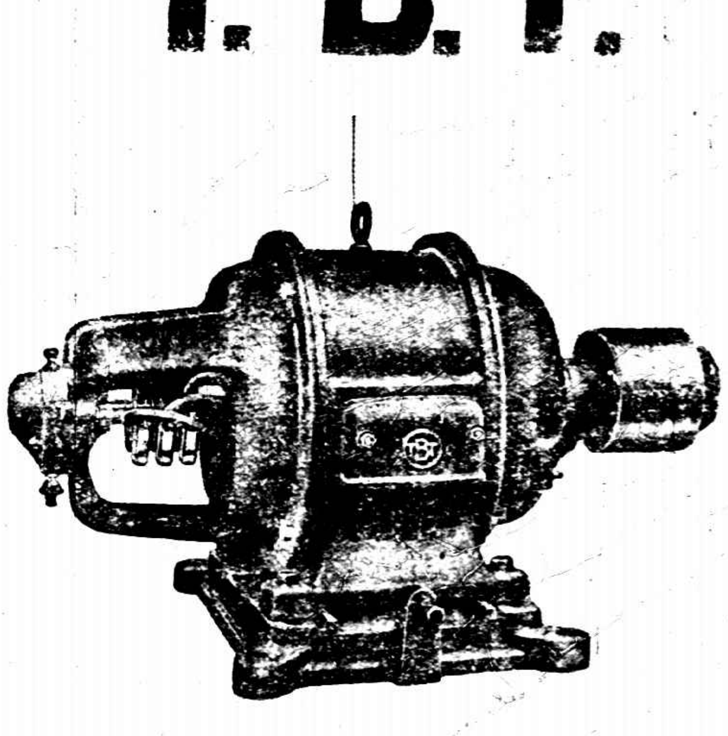

T.B.T.爲市上最優等最可靠之電氣馬達諸君欲知詳細及價格請至本行一詢可也

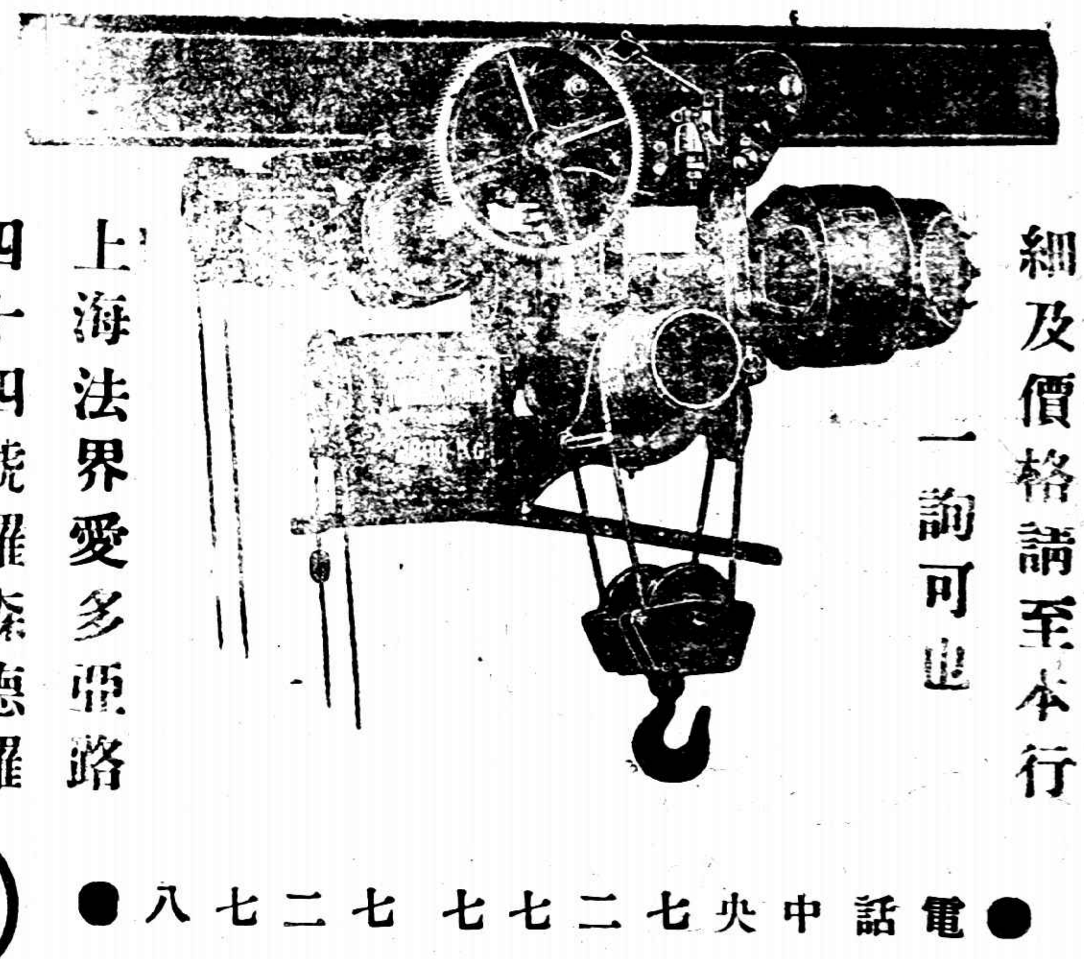

克洋行經理　上海法界愛多亞路四十四號羅森德羅

電話中央七二七七　七二七八

無須多用化粧品

當大嫂馮二姑他們倆都稀罕王三小姐不喜歡用化粧品却出落得秋水爲神玉爲骨芙蓉如面柳如腰一面贊美他一面使請教他的美容術王三小姐謙遜了幾句回答道姐姐不要見怪你們用化粧品簡直可說是僅僅治表並非根本解決要是根本解決非服滋養補品不爲功常服散拿吐瑾延年益壽粉能使人皮膚光澤艷麗這可算得內服的化粧品呢

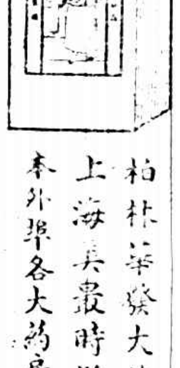

柏林華發大藥行製造　上海美最時洋行經理　本外埠各大藥房均有出售